PRIMER AÑO — Núm. 268. PORTE PAGADO Redacción y Administración: AVENIDA DE MAYO 769 Buenos Aires, Sábado 28 de Octubre de 1916

Todas las cartas destinadas a la Redacción deben ser dirigidas al Director.

Como el diario no puede responsabilizarse por los manuscritos que se le envíen, ruega a los autores guarden copia de ellos.

Dirección Telegráfica: ePOCA; Buenos Aires

Teléfono: Unión Telefónica 5194-95-96-97-98, Avenida

La Epoca

Universidad Nacional de La Plata

PRECIOS DE SUSCRIPCION

CAPITAL

$ m/n. Un mes 1.70 — $ m/n. Tres meses 5 — $ m/n. Seis meses 10 — $ m/n. Un año 20

PROVINCIAS

Un mes 2 — Tres meses 6 — Seis meses 12 — Un año 24

EXTERIOR

$ oro Un mes 2 — $ oro Tres meses 6 — $ oro Seis meses 12 — $ oro Un año 24

Número del día 0.05. — Número atrasado (dentro de los 30 días) 0.20—De fechas anteriores 0.50.

LA EPOCA se envía directamente por correo a toda persona que lo pida acompañando el importe correspondiente. Los pedidos de suscripciones para el interior de la República se atenderán por cualquier número de días a razón de 0.05 por ejemplar.

28 DE OCTUBRE DE 1916

LA ADUANA

La reorganización del mecanismo administrativo en general constituye una de las preocupaciones del actual gobierno. Por cierto que este propósito, anterior a la asunción del mando, se ha robustecido en el espíritu del presidente de la república con los resultados de los primeros ensayos a que ha sido sometido el organismo de la administración. Una reorganización está exigida imperiosamente por las circunstancias. Pero antes de pasar adelante conviene precisar el significado de ese vocablo tan llevado y traído por los gobiernos anteriores a cuyo servicio adquirió una reputación dudosa, utilizado generalmente como el seudónimo de procedimientos encaminados a producir vacantes. Bajo el régimen pasado, el anuncio de una reorganización era recibido por los empleados públicos como puede acogerse la noticia de una inminente invasión desoladora. Todo el mundo preparábase para los peores eventos. Pasada la furia reorganizadora, los sobrevivientes entretenianse en contar las víctimas cuando les restaban alientos para ello. Mediante tales aplicaciones el término reorganización ha quedado en la administración pública como un sinónimo de injusticia, de parcialidad y abuso.

En consecuencia, conviene adelantar la nueva de que la reorganización que proyecta o prepara el ejecutivo actual no es un plan "ad hominem", destinado a intranquilizar espíritus y a remover situaciones. Se trataría de realizar una ordenación general de los servicios públicos; una suerte de ajuste general de la maquinaria administrativa que presenta muchos resortes flojos y cuyo rendimiento es muy inferior al que debía arrojar dada su magnitud y su costo.

Es fácil advertir en la administración pública la moral un poco relajada y el espíritu un poco deprimido. Continuamos creyendo que el personal es, generalmente, honesto y bien intencionado, pero que se resiente de algunas costumbres adquiridas como consecuencia de los deplorables métodos aplicados a la dirección de la administración pública por los gobiernos anteriores. No se puede exigir una moral muy elevada de una clase sometida al régimen de la injusticia, desalentada por la convicción de que los ascensos no dependen de los méritos personales sino de las influencias políticas y mal aconsejado por los reprochables ejemplos que le venían constantemente de lo alto.

Dentro del cuadro general de la administración pública existen ciertas reparticiones que por su importancia solicitan particularmente la atención del Ejecutivo. Entre otras, la Aduana de la Capital. Resultaría ocioso señalar el preponderante influjo que ejerce la aduana sobre el régimen de las finanzas nacionales. Fundado nuestro sistema rentístico sobre un mecanismo de protección con fines fiscales, las entradas de la aduana de la capital constituyen el elemento fundamental de los presupuestos nacionales. No ha llegado el momento de discutir la bondad del sistema y la posibilidad de sustituirlo por otro que libertará a las finanzas nacionales de las oscilaciones de la recaudación fiscal. El hecho es que la aduana proporciona el rubro grueso al cálculo anual de recursos y que a ella se han vuelto las miradas de los ministros de hacienda cada vez que una contingencia difícil ponía en aprietos la capacidad financiera de la nación. La aduana daba, siempre. Precisamente esa dócil elasticidad del régimen aduanero argentino, cuya posibilidad de rendimiento se calculaba como infinito, ha sido uno de los factores dañosos al saneamiento de nuestro régimen financiero. Antes de imaginar nuevos arbitrios para obtener recursos en fuentes no explotadas, los ministros de hacienda preferían gravar tal o cual renglón de la importación; la entrada fiscal se acrecentaba, desde luego, pero la severidad de un arancel exagerado con fines fiscales se ha dejado sentir rigurosamente sobre el estado económico del país.

Al rigor del arancel agréguense las facilidades que presta para la comisión de abusos las interpretaciones a que da lugar y que son fuente de errores y se tendrá el secreto de las frecuentes enojosas incidencias que llaman la atención pública sobre la aduana de la capital. Las personas versadas en las complicaciones del mecanismo fiscal no ignoran que la aduana de la capital podría dar rendimientos mucho mayores que actualmente con un arancel menos severo del que está en vigor. Se advierten allí cuantiosas filtraciones que empobrecen la renta fiscal. Esto no es un cargo de deshonestidad; quiere decir, solamente, que los métodos adoptados por esa repartición no son lo suficientemente severos para obtener de ellos un rendimiento regular y sin desperdicios.

De modo que la reorganización administrativa debe comenzar por la aduana. Es menester sanear la fuente máxima de los recursos nacionales.

COMO TODOS...

En diversos círculos cuando se comentan, en pro o en contra, medidas de gobierno, conocidas unas por la prensa, otras por conducto privado, los escépticos, que son legión, a veces por cálculo, a veces por prurito de encontrar *todo malo*, se encogen de hombros y exclaman, displicentemente: como todos...!

Este: como todos, quiere decir, como los otros, como los que estuvieron y nada hicieron.

Algunos, los menos incrédulos, llegan hasta conceder la inutilidad de la buena intención: querrán y no podrán...

Lejos de nuestro ánimo condenar este general movimiento de escepticismo, perfectamente justificado, por otra parte.

Hemos vivido de mistificación en mistificación. No se antoje duro el vocablo, ni destinado a herir susceptibilidades o provocar protestas. Lo decimos así, lisa y llanamente, como en una rueda de club, porque así lo creemos.

Basta echar un vistazo al pasado. ¿No véis, como nosotros, surgir, uno detrás de otro, el programa pomposo, el discurso exuberante y conmovido, el *mensaje solemne* o el decreto inicial, afilado como la espada misma de la justicia inexorable?

Todo ello explica el desgano presente, en quienes ignoran la fuerza del ideal y la tranquila decisión impuesta por el deber.

Nosotros, probablemente, porque conocemos los entretelones mejor que aquéllos que se encuentran en la platea, afirmamos que en breve ciertas gentes tendrán motivos para modificar el vulgar criterio del momento.

Sin alardes, sin inquinas impropias, sin mezquindades ajenas a propósitos superiores, que vienen de lejos, éstos, no serán como los otros...

No lo serán ni en los apetitos, presumidos por los mediocres, ni en la debilidad, augurada por los escépticos.

NUEVO GOBERNADOR

Hoy se ha hecho cargo del gobierno de Santiago del Estero el ciudadano don José Avelino Cabanillas. Ignoramos lo que habrá dicho este señor a los pueblos que pueden haberlo aclamado; en cambio, sabemos perfectamente lo que pudo decir y no ha habrá dicho. Si el señor Cabanillas profesara las doctrinas de cierto "Pierre le veridique" cuyas sabrosas aventuras sirven de tema a un entretenido libro de Catulle Méndes, pudo haber comenzado su mensaje así:

"Señores: Tomo posesión de un puesto que no me corresponde legítimamente. Sólo por una osada adulteración de los resultados de una campaña electoral en que usamos de todos los medios lícitos e ilícitos para aplastar al adversario, puedo invocar ahora un mandato que no me ha sido conferido. Pero la democracia tiene sus ficciones; siendo el gobierno de las mayorías, no es menester que tales mayorías existan realmente: basta que lo parezcan. Y eso es lo que hemos logrado: elaborar una apariencia de legalidad suficiente a tranquilizar cierto género de escrúpulos profesado por gente demasiado puntillosa. La política es el arte de salirse con la suya; por lo menos, ésta es la doctrina de la escuela política en que me he formado y me limito a aplicarla a los hechos.

No faltarán en nuestro partido profundos oradores que tengan la habilidad dialéctica requerida para replicar con éxito a las impugnaciones de esta tesis cuya inmoralidad es solo aparente. Por lo demás: "j'y suis j'y reste", expresión que vertida al castellano quiere decir: aquí estoy porque he venido y hasta que no me saquen me quedo..."

Por desgracia para su sinceridad el señor Cabanillas no habrá en la forma conveniente. Tampoco dirá que solo ha logrado formar un ministerio después de soportar numerosas vicisitudes en sus continuos ofrecimientos de carteras constantemente rechazadas por personas que no desean solidarizarse con las aventuras del señor Cabanillas. Muchas otras cosas dignas de ser oídas se reservará el señor Cabanillas. Por suerte, no faltará quien salve tales omisiones, diciendo al flamante gobernador lo que su conciencia calla.

OPOSICION

Aconteció en Pingüinia que un cataclismo político arrojó del poder a los ciudadanos que venían rigiendo los destinos del pueblo pingüino desde los viejos tiempos en que fuera domeñado el famoso dragón de Alca. Con los magnates destronados abandonaron las residencias reales sus favoritos, sus consanguíneos, sus colaterales, sus satélites, y clientes de todo fuste y condición.

Apenas repuestos del estupor que les produjera su inesperado desalojamiento, los magnates, validos, satélites y colaterales meditaron y se dijeron:

—Este pueblo pingüino ha sucumbido a las seducciones de ciertas doctrinas propaladas por nuestros enemigos. Tanto ha oído decir que éramos desordenados, inhábiles y poco escrupulosos en el manejo de los negocios públicos, que ha terminado por creérselo. En el fondo, ha adquirido realmente el conocimiento de la verdad, desde que todo lo que de nosotros se les dijera es cierto, y aun mucho más. Pero estos crédulos pingüinos son fáciles de embaucar. Hagamos de necesidad virtud y repitámosles, que abandonamos voluntariamente la dirección de la república a nuestros adversarios de ayer para demostrar la inconsistencia de sus promesas. Como el pueblo pingüino es impresionable y se deja seducir por las apariencias, adoptemos las formas externas de esa virtud democrática que le sedujera en nuestros adversarios. Critiquemos ásperamente a éstos, digamos que sus actos conducen el país hacia su ruina y esperemos que el pueblo venga a buscarnos para que salvemos la patria en peligro. Estos medios sencillos suelen ser eficaces y si no lo fueran del todo, la nueva composición de lugar que adoptamos nos confiere una función respetable y digna dentro del estado. Seremos la oposición.

Y dichas estas cosas, los magnates, colaterales, validos y satélites desparramáronse por el país de Pingüini para propagar en el pueblo sus doctrinas. Hablaban y escribían contra el nuevo estado de cosas y quedaban contentos con la esperanza de que sus esfuerzos habrían de ser alguna vez recompensados y podrían volver a disfrutar las regalías perdidas.

Entretanto, el pueblo sembraba, cosechaba, silbaba a los mirlos y vivía apaciblemente, diciéndose:

—He ahí a la oposición que trabaja en su oficio. Dejémosle en paz ya que cada uno tiene el derecho de ganarse la vida como mejor le cuadre.

EL VICEGOBERNADOR DE CÓRDOBA

Y el ministro de Hacienda doctor Martínez

Se encuentran desde ayer en Buenos Aires el vicegobernador de Córdoba, doctor Julio C. Borda, y el ministro de hacienda de la misma provincia, Dr. Horacio Martínez.

Ambos caballeros están siendo objeto de merecidas atenciones por parte de los muchos amigos con que cuentan en esta capital.

Radicalismo correntino

Resoluciones del comité central

CORRIENTES, octubre 28. — Anoche reuniose el comité central radical con asistencia de doce miembros. La sesión fué secreta.

Considerado si procedía o no el pedido de intervención, en principio todos manifestáronse intervencionistas, resolviéndose por siete votos contra cinco que no era oportuno en estos momentos el pedido para no interrumpir las altas gestiones en que está empeñada la nueva presidencia, reafirmando las declaraciones de sus dos convenciones últimas sobre el desquicio administrativo subsistente.

El pensamiento de los otros consistía en que debía consagrarse el pedido, dejando sus gestiones a cargo del comité cuando éste lo creyera oportuno.

Estos apelaron de la resolución recaída, ante la convención, la que resolverá definitivamente éste asunto.

Presidía el coronel Blanco.

Sueldos administrativos

Firma de planillas

Durante gran parte de la tarde de ayer y de la mañana de hoy, el presidente doctor Irigoyen se ocupó de firmar las planillas de pago de los empleados de la administración nacional.

El propósito del presidente, como ya hemos adelantado, es que los sueldos se paguen con toda regularidad, del 1 al 5 de cada mes y a eso responde su preocupación en dejar listo cuanto antes todo el trámite de las planillas de pago. También se regularizarán todos los sueldos atrasados de agosto y septiembre, para que la administración quede al día por ese concepto.

La firma de las planillas ha comenzado por las que corresponden a los empleados que ocupan cargos más modestos, que eran, precisamente, los que cobraban más tarde sus haberes en administraciones anteriores.

Para cumplir en todas sus partes y sin inconvenientes el propósito de pagar los sueldos con toda regularidad, el presidente conferenció esta mañana con todos los ministros para uniformar la tarea en todos los departamentos administrativos.

Propósitos del Ministro de Agricultura

Tierras fiscales para pastoreo de haciendas

El ministro de agricultura doctor Honorio Pueyrredón, ha pedido al jefe de la oficina de bosques y yerbales, le prepare una nómina de las tierras fiscales, que estén en condiciones por la calidad de sus pastos y aguadas, de ser ofrecidas al público en arrendamiento. Estas tierras serán ofrecidas al precio de 0.50 centavos la hectárea por año, de acuerdo con la ley, siendo el propósito principal del ministro doctor Pueyrredón de contrarrestar los enormes perjuicios que los hacendados están sufriendo por la prolongada sequía.

Entre los datos solicitados por el Dr. Pueyrredón, al jefe de la oficina de bosques señor Holmberg, están los que se refieren a las distancias que median de la estación o puerto, al campo que se ofrezca. En el ministerio de agricultura encontrarán los interesados todos los detalles, planos, etc., que les pueda ser de utilidad para este fin.

El lunes próximo y después de haber estudiado ampliamente los informes que el ministro ha solicitado, conversará el doctor Pueyrredón, con el presidente, Dr. Irigoyen, y le pondrá de manifiesto sus propósitos.

LA FRAGATA SARMIENTO

Sufrirá reparaciones de importancia

En la reunión que esta mañana realizaron las autoridades de la armada, se resolvió la entrada a dique seco de la fragata escuela "Presidente Sarmiento".

Acordóse también que, si como se supone, las reparaciones que necesita la nave son de mayor importancia, no se realice a bordo de la "Sarmiento" el próximo viaje de instrucción de los respectivos alumnos de la escuela naval.

En el caso de que ello se determine, que, repetimos, es lo más probable, el buque para reemplazar a la "Sarmiento" sería un crucero acorazado, posiblemente el "Garibaldi".

Como es lógico suponer, dado el aumento del precio del carbón, el viaje en este caso no tendría la duración de costumbre.

DIPLOMATICAS

El doctor Julián Enciso, secretario de la legación argentina en Chile, no podrá emprender viaje mañana para su destino como se había anunciado por impedírselo una indisposición que le obliga a guardar cama.

Transmisión del mando en Santiago

Indiferencia pública

SANTIAGO DEL ESTERO, octubre 28. — Esta mañana a las 10 asumió el *mando* el *nuevo* gobernador señor Cabanillas.

La ceremonia, a pesar de las aparatosidades de que pretendió rodearle el oficialismo, resultó deslucida y pobre. La indiferencia pública fué la nota más acentuada de este principio de gobierno que surge con la mancha del pecado original. Hubo exceso, abundancia, sobra de policía para rendir los honores que se estilan en estos casos. El entusiasmo no salió de los estrechos límites del círculo que ha vivido y continuará viviendo del presupuesto. En su discurso-programa su excelencia no dice nada nuevo. No es ni mejor ni peor que los programas de los antecesores del señor Cabanillas. Muchas promesas. Un diluvio de promesas. Pero con respecto a promesas el público sabe a qué atenerse. Las promesas de los gobernadores del régimen en liquidación no han tenido nunca más valor que el que asigna la ley a los billetes de las emisiones clandestinas.

Nombramientos en la armada

Podemos adelantar que le será concedido el relevo de su cargo al actual prefecto general de puertos, contraalmirante Rojas Torres, nombrándosele director general de administración.

El lunes probablemente se decidirán nuevos nombramientos y remociones internas en el alto personal de la repartición.

Pagos puntuales

El presidente de la nación ha expresado su propósito de que los empleados de la administración nacional cobren sus sueldos puntualmente y sin atrasos y ha sido en prosecución de ese propósito que ayer y hoy ha dedicado su actividad a despachar el trámite administrativo que se relaciona con esos pagos. Del 1 al 5 del mes entrante, pues, los empleados públicos habrán cobrado sus haberes y la regularización se mantendrá en adelante, sin excepciones.

La sola enunciación del propósito presidencial evidencia el espíritu del nuevo gobierno, que es de organización, de orden y de justicia.

La organización administrativa depende mucho de la adopción de medidas como esta de la regularización en los pagos. Ella supone evidentes resultados de satisfacción y hasta de dignidad personal para los interesados, que se traducirán en saludable estímulo. Y supone también una significativa actitud del gobierno, que en medio de sus preocupaciones no olvida que uno de sus deberes es extender el bienestar en todo lo que toca a su influencia.

LANCE PERSONAL

Uno de los duelistas herido

Por cuestiones de índole personal se batieron esta mañana en una quinta de Belgrano dos caballeros vinculados a nuestra sociedad distinguida.

El duelo fué a sable. Uno de los duelistas resultó levemente herido en un brazo.

Cárceles territoriales

Inspección y habilitación de locales

Desde hace largo tiempo, el problema carcelario en los territorios nacionales está aguardando una acción ministerial que le dé solución.

No es un secreto para nadie lo insuficientes y lo inseguras que son la mayor parte de las cárceles en dichos territorios, recordándose aún sucesos recientes que han puesto en evidencia lo grave que resulta mantener indefinidamente tal situación.

El ministro de justicia, doctor Salinas, cuyo propósito de hacer obra contraída y fecunda ha sido ya evidenciado en el poco tiempo que se halla en el ministerio, ha dedicado atención preferente al asunto y no tardarán en aparecer resoluciones que resuelvan, en parte o en todo, ese problema de la higiene, seguridad y buen régimen interno de los establecimientos carcelarios de las gobernaciones.

Desde ya ha dictado algunas medidas tendientes a ello. Ha ordenado que se habilite, en la cárcel de Santa Rosa de Toay, donde hay hacinamiento de presos que hacen poco eficaz la vigilancia, el local que ocupaba el cuerpo de guardia de cárceles, para alojar en él 80 penados. La medida es provisoria, pues pronto será habilitada la cárcel que se construye en General Acha, que, con la de Santa Rosa de Toay, alcanzará a las necesidades carcelarias del territorio de la Pampa.

También ha ordenado, el doctor Salinas, que se practique una rigurosa investigación en la cárcel de Chubut, donde hace poco tiempo hubo conatos de evasión de presos, para regularizar su funcionamiento y para poder procurar la forma de darle las condiciones de seguridad, higiene y comodidad de que carece aquel establecimiento.

POLÍTICA URUGUAYA

Las informaciones que se reciben de la vecina orilla dan cuenta del fracaso sufrido por el gobierno en su propósito de unificación del partido Colorado y de una crisis de gabinete planteada, como consecuencia lógica, por los ministros del Interior, de Industrias y de Instrucción Pública, doctores Muró, Amézaga y Barbaroux, respectivamente.

La separación del doctor Muró del gabinete uruguayo constituye una verdadera pérdida. Hombre de reconocido prestigio e inteligencia el ministro dimitente se desempeñaba con singular acierto en la cartera del interior. Se justifica así que su dimisión haya sido lamentada en los círculos políticos uruguayos.

No es la oportunidad de considerar ahora los motivos originarios de la crisis de gabinete, que son, por otra parte, conocidos; pero cabe dejar constancia de que el presidente Viera ha andado con el paso cambiado en los sucesos políticos que han dado origen a aquélla.

Ahora se anuncia haberse reiniciado las conversaciones entre el presidente y varios miembros conspicuos del partido nacional. Las bases del arreglo, hemos de atenernos a los rumores circulantes en Montevideo, giran solamente alrededor de la forma en que se hará la reforma de la constitución. No se refieren a acuerdos electorales. Ha asegurado además el doctor Viera que el señor Batlle se eliminará de la política y que su viaje a Europa es un hecho resuelto.

Jubilación del magisterio

La administración anterior ha dejado una discordancia fundamental, en la resolución de pedidos de jubilación, cuando los maestros desempeñan cargos diurnos y nocturnos. Mientras que en los primeros tiempos se acordó la acumulación de sueldos, al final del gobierno se les niega, cualquiera sea la situación del recurrente.

Examinando así los diversos expedientes que existen al respecto, salta de inmediato a la vista la no existencia de un propósito real, definido y justo. Y aún suponiendo, en el peor de los casos, que los fondos de la Caja de Jubilaciones no fueran suficientes para satisfacer en el futuro todos los pedidos que han de presentarse, hubiera sido de buen gobierno comenzar por fijar un límite de cantidad a los que solicitaran retiro.

La ley de jubilaciones es, ante todo, de amparo. Su fin no puede ser el de proporcionar lujos y comodidades, cuando el empleado se retira a un descanso bien ganado, sino el de contribuir a su subsistencia, mientras viva careciendo de las fuerzas indispensables para el trabajo. Los sueldos del magisterio son demasiado pequeños para poder permitir al que los goza, comodidades fuera de la estrechez; negarle una acumulación de ciento veinte pesos, asignación correspondiente a los maestros nocturnos, es contribuir a dos resultados funestos: obligar a no jubilarse al maestro, haciendo peligrar la enseñanza, que requiere juventud, actividad y fuerzas, o aumentar la miseria de su hogar necesitado.

Entre las numerosas cuestiones a resolver por el gobierno actual, se halla entonces la de la jubilación de los maestros. Le corresponde hacer un balance de las distintas jubilaciones otorgadas, y sentar un criterio semejante para todos los casos. Debe tenerse presente, ante todo, lo importante y eficaz para el progreso de la escuela en que el maestro se retire cuando su naturaleza le impida continuar con espíritu decidido, tenaz y de evolución. La pesada tarea de la enseñanza, si de ella ha de exigirse la contribución a la cultura general que la sociedad y las necesidades del país exigen, ha de hallarse siempre en manos de personas jóvenes, entusiastas y decididas. El decaimiento, la falta de actividad y la ausencia del estudio continuo, son el peligro mayor que puede perjudicar al adelantado de la educación.

El ministro de Instrucción Pública, doctor Salinas, conoce por experiencia lo ingrata y molesta que es la tarea docente; tiene como fin esencial de sus funciones, no solo ayudar al magisterio, sino asegurar el mejor éxito de la escuela; a él le corresponde, entonces, hacer las gestiones para dejar terminada una situación incómoda para el maestro, a quien se la deben más consideraciones y mayor beneficio que el que actualmente reciba.

MUSEO SOCIAL ARGENTINO

Esta tarde, a las 5.30, se efectuará la asamblea anual de socios del Museo Social Argentino.

En esta reunión se modificarán los estatutos y se integrará el Consejo Superior.

CASA DE GOBIERNO

En la Presidencia

A las 9,15 de la mañana llegó el presidente a la casa de gobierno, acompañado por el ministro de la guerra, doctor Elpidio González. Poco después de llegar invitó a concurrir a su despacho a los ministros efectuándose una reunión que duró hasta las 10.30. La reunión tuvo por objeto uniformar opiniones para regularizar el pago de los sueldos de los empleados administrativos y dejar listas todas las planillas correspondientes.

Después de retirarse los ministros, el doctor Irigoyen recibió al gobernador de Entre Ríos, doctor Laurencena, con quien conferenció largo rato.

A las 10.45 llegó el vicepresidente, doctor Luna, quien se entrevistó con el presidente.

Solicitaron audiencia el doctor Scarano, doctor Jurado y el capitán Orestes Arbó y Blanco quien se despidió del presidente por partir mañana para Corrientes. El candidato a gobernador de Tucumán señor Bascary conferenció con el Dr. Irigoyen.

Ministerio del Interior

El doctor Gómez concurrió esta mañana, a las 9, a su despacho. Poco después concurrió a la presidencia para participar en la reunión de ministros, pasando casi toda la mañana con el doctor Irigoyen.

De vuelta a su despacho se ocupó, hasta después de las 12, de despachar asuntos administrativos, entre ellos todas las planillas de pago de sueldos de las reparticiones que dependen de su ministerio.

Ministerio de R. Exteriores

El doctor Becú concurrió a su despacho de la casa de gobierno a las 9 de la mañana, pasando poco después a la presidencia, de donde volvió a las 10 y 30. Se ocupó luego en despachar diversos asuntos de carácter administrativo.

Ministerio de Hacienda

Poco movimiento ha habido esta mañana en este ministerio.

El doctor Salaberry concurrió temprano, pero se trasladó en seguida al despacho presidencial donde pasó gran parte de la mañana. Atendió antes de retirarse a varias personas que concurrieron a visitarlo.

Por la tarde volvió a su despacho para atender, en esta hora de tregua administrativa, numerosos asuntos relacionados con su ministerio.

Ministerio de Obras Públicas

El ministro de obras públicas, doctor Pablo Torello, concurrió esta mañana a la casa de gobierno donde se ocupó en el despacho de expedientes de trámites administrativos de esa repartición.

El doctor Torello ha citado por medio de la dirección general de ferrocarriles a todos los gerentes de las empresas ferroviarias con el fin de conseguir una rebaja en el flete de transporte de las haciendas que se llevan de un lado para otro por la falta de agua, medida que allanará no pocas dificultades.

Los gerentes deben de reunirse el lunes o martes de la próxima semana en este ministerio.

Por este departamento se hace saber que han quedado salvadas con el ferrocarril Norte las dificultades que había para el transporte de agua quedando esta empresa encargada de llevar en vagones a la región de Anatuya provincia de San Juan, el agua necesaria para todas las poblaciones de esa región.

Ministerio de Instrucción Pública

A las 9.15 de la mañana concurrió a su despacho el ministro de justicia e instrucción pública doctor José S. Salinas.

Recibió a varios profesores y directores de establecimientos de enseñanza secundaria, que pasaron a consultarle por asuntos de servicio.

El doctor Salinas firmó todos los expedientes de trámite de las subsecretarías de justicia e instrucción pública.

Concurrió también a la presidencia y llevó a la firma del doctor Irigoyen todas las planillas de pago, de la administración a su cargo.

Por la tarde, el doctor Salinas, concurrió a su despacho con el fin de estudiar y resolver varios asuntos que se encontrarán a la firma.

Ministerio de Guerra

Poco antes de las 11 concurrió esta mañana a su despacho oficial el titular de la cartera de guerra, doctor Elpidio González.

En seguida recibió la visita de los coroneles Broquén, Noailles y González, comandantes Rosales y Fernández Basualdo, mayor Ibarra García, doctor Lagos y otros varios jefes, oficiales y personas civiles.

El Dr. González nos manifestó que el presidente firmó ayer todas las planillas de ajustes del personal del ejército, incluso los de las pensionistas, retirados, etc., por el mes en curso, así como las planillas de toda clase de haberes y gastos por meses atrasados, de modo que las cuentas de la institución armada han quedado completamente al día.

Nos dijo también el titular que si el acuerdo de ministros del lunes será expedido el decreto referente al licenciamiento e incorporación de conscriptos.

Los de la clase del 95, si no se acuerda una prórroga, lo cual es imposible, serán licenciados el 31 del corriente.

El lunes, según declaraciones del ministro, aparecerán algunos nombramientos en el personal directivo del ejército.

Ministerio de Marina

En el despacho oficial del ingeniero Alvarez de Toledo, y bajo la presidencia de éste, se llevó a cabo esta mañana la segunda reunión de los directores generales de la armada.

En la reunión, a la que asistieron los contraalmirantes Rojas Torres y Montes, capitanes de navío Galíndez y González Fernández e ingeniero inspector Picasso, se trataron varios asuntos de importancia para nuestra marina, prestándose solución a algunos de ellos.

Resolvióse que la dirección de personal prepare una reglamentación con objeto de agregar a las fojas de conceptos individuales, un renglón especial donde consten las condiciones físicas de los oficiales, evitándose así que los que padecen dolencias o adolecen de defectos de importancia, puedan desempeñar ciertos puestos para los que no posean las necesarias aptitudes físicas.

Se trató asimismo en la reunión el asunto del licenciamiento de los conscriptos actualmente en servicio, acordándose prorrogar su estadía en la armada por un plazo no indicado todavía.

Después de terminada la reunión el ministro recibió, entre otras personas, al capitán de navío Malbrán, doctores Agote y Saldariaga, diputado Lencina y señores De Bary y Utges.

Ministerio de Agricultura

Esta mañana a las 11 llegó a su despacho el ministro de agricultura doctor Honorio Pueyrredón, después de haber estado en la casa de gobierno con el presidente doctor Irigoyen, por espacio de dos horas firmando expedientes de su departamento y las planillas de sueldos del personal por el mes actual.

Acto continuo recibió la visita del señor Juan B. Mignaquy.

—El ministro ha nombrado esta mañana una comisión compuesta de empleados de su departamento, para que procedan a levantar personalmente el inventario y el estado de todas las reparticiones dependientes de su ministerio.

LA GUERRA EUROPEA

SITUACION POLITICA

EL ACUERDO DE ATENAS — LOS DOS GOBIERNOS HELENICOS — NOTIFICACION DE ALEMANIA A LOS ARMADORES HOLANDESES — ENTRAÑA UNA REPRESALIA CONTRA NORUEGA — LOS SOCIALISTAS ITALIANOS CONTRA LOS INTERMEDIARIOS — EL GABINETE RUMANO TRATA DE EQUILIBRAR LA ECONOMIA NACIONAL — EL MINISTRO DE HACIENDA ALEMAN PIDE UN NUEVO CREDITO DE GUERRA — EL REICHSTAG LE OTORGA UNO POR 12.000 MILLONES DE MARCOS.

El reciente acuerdo convenido entre los representantes de la Entente y el rey Constantino de Grecia viene a despejar algo la situación que se había creado en aquel reino por obra de la heterogeneidad de conceptos y procederes de sus dirigentes.

En adelante, las cosas, prácticamente contempladas, que planteadas en una forma original pero eficiente. En realidad existen dos gobiernos para una sola nación. Uno, constitucional y administrativo, el del rey; otro, de emergencia, circunscrito a los cuidados de la defensa y vindicta del país [illegible] Puede, decirse que sus atribuciones están claramente deslindadas, y mutuamente reconocidas.

Ello, como decimos, es novedoso; pero debe considerarse como un éxito muy laudable y consiguiente de la diplomacia aliada; sobre todo, en los actuales momentos, en que los reveses de Rumania pudieran haber contribuído a agravar la desconcentración [illegible] del [illegible] helénico.

Pierde, pues, Alemania — [illegible] quepa confiarse en la consistencia de las resoluciones [illegible] — un punto de apoyo bastante anhelado en Oriente. No lo pierde por negligencia, ni por falta de [illegible]. En cambio, en Escandinavia, multiplicando gestiones en torno de los países encaminaron parece buscar empeñosamente una ruptura con Noruega a quien [illegible] supone fácil presa.

Así acaba de notificar a los armadores holandeses que en adelante no podrán usar el hierro alemán en la reparación de los buques noruegos, en sus puertos holandeses; manifestándoles que, en caso contrario, quedarán privados del hierro de Alemania y de todo material destinado a construcciones marítimas de sus obras.

Se considera esta medida como una represalia contra Noruega lo que demuestra la tirantez de las relaciones entre ambos países.

En [illegible] la [illegible] parece predominar el [illegible] de [illegible] sobre los aspectos políticos.

En Italia el grupo [illegible] socialista aprobó una resolución [illegible] al Gobierno y a las corporaciones públicas y privadas y también al estado pidiendo la eliminación de los intermediarios entre los [illegible] de producción y los mercados de consumo.

[illegible]

Los socialistas [illegible]

Mientras tanto el [illegible] gobierno [illegible] equilibrar la situación económica del país [illegible] las frecuentes conferencias que los miembros del gabinete rumano celebran en el palacio de la [illegible].

En dichas reuniones [illegible] [illegible] buscando la solución [illegible] [illegible]

Se discute también [illegible] de aumentar los derechos [illegible] utilidades sobre las ganancias de las industrias de la guerra, adoptándose el temperamento de suspender la aplicación de las disposiciones últimamente adoptadas, teniendo únicamente en cuenta la alarma producida en el gremio de los industriales. Algunos de éstos estaban dispuestos a clausurar sus establecimientos, paralizando de este modo la producción de materiales y artículos que, en estos momentos, son enormemente precisos para la defensa del país.

En Alemania, en sesión de la fecha el ministro de Hacienda del Imperio presentó al Reichstag el proyecto de presupuesto, que asciende a 12.000 millones de marcos. Al dar cuenta del proyecto a la asamblea, el secretario de hacienda hizo una revisión de los grandes éxitos de las finanzas de guerra en Alemania, comparando los préstamos que allí se emplean para adquirir recursos, con las usadas en los países contrarios.

Declaró el ministro que los créditos locales de guerra negociados hasta la fecha ascienden a 52.000.000.000 de marcos, y pasó a explicar después los métodos de la tesorería alemana.

—Como base — dijo — los créditos de guerra son concedidos por el parlamento. La tesorería emite en tonces los cases bonos del tesoro, que se consolidan regularmente en empréstitos a largos plazos en marzo y septiembre.

Esos empréstitos han tenido suscriptores por valor de 47.000.000.000 de marcos, de cuya suma se han pagado hasta hoy 45.000.000.000, demostrándose así el éxito de la política financiera germana.

Alemania produjo de sus propios recursos, en el año 1914, 4.000.000.000 de marcos para esos empréstitos; en 1915, 13.000.000.000; y en 1916 11.000 millones.

Los pagos para el quinto empréstito de guerra ascienden hoy, según declaraciones del ministro, a 4.000 millones de marcos, a pesar de que el primer plazo del 30 por ciento no vencerá sino el 18 del corriente mes.

El ministro llamó la atención sobre el hecho de que las sumas depositadas en cajas de ahorro durante los primeros ocho meses del año en curso exceden a las del período correspondiente en 1914 en 1.000.000.000 de marcos.

Expresó después el secretario de hacienda que no deja de reconocer que Inglaterra pone su mejor voluntad en adoptar una política financiera de guerra de carácter tradicional, [illegible] [illegible] de una manera admirable, pero, añadió, es forzoso reconocer que todas esas medidas no han servido para alterar el interés del 5 o/o que impone el Banco de Inglaterra en sus descuentos, con una tendencia de [illegible] en sus préstamos, mientras que el Reichsbank mantiene desde el mes de diciembre de 1914 un tipo de descuento de 5 por ciento.

A consecuencia de la sólida exposición del ministro, el Reichstag [illegible] aprobó un nuevo crédito de guerra de 12.000.000.000 de marcos. El gobierno declaró en esa ocasión que los gastos mensuales alcanzan a 2.000.000.000 de marcos debido a la extensión del frente a la Transilvania y a la Dobrudja.

Frente occidental

Rechazo de un contraataque alemán en Douaumont. — Bombardeo de estaciones alemanas por los aviadores franceses. — Actividad de las artillerías en La Basée y otros puntos. — Los germanos contienen ataques franceses en Chaulnes y el Woevre. — Submarino alemán que llega a Estados Unidos. — Noticias marítimas. — Los destroyers alemanes en el canal de la Mancha.

PARIS, octubre 24. — El gobierno dió los siguientes [illegible] sobre las operaciones terminadas en [illegible] comunicados:

En el Somme se aguantó [illegible] intermitente. El fuego de nuestra artillería hizo volar un depósito de municiones del enemigo en la región de Genermont.

En Ablaincourt realizamos durante la noche pequeñas operaciones, tomando 100 prisioneros.

Hubo grandes duelos de artillería en Bailly-Bailleul, Bouchavesnes y [illegible].

Al norte de Verdún el enemigo bombardeó continuamente y con gran violencia nuestras primeras líneas, especialmente en las quebradas de Haudremont, el fuerte de Douaumont y la batería de Damloup.

Al oeste del pueblo de Douaumont un ataque que intentó el enemigo fué detenido por nuestro fuego de cortina.

En el sector del oeste y del sur del fuerte de Vaux realizamos progresos en el curso de algunas operaciones.

El enemigo bombardeó con violencia nuestras posiciones en la región de Douaumont y de Chenois.

En el resto del frente no se realizaron operaciones.

La noche pasada nuestros aeroplanos arrojaron 40 bombas en la estación de Grandpré y 36 en los vivaques enemigos de Fresnoy-le-Chateau, Avricourt y del norte de Lavigny, donde se observaron dos incendios.

Durante la misma noche 19 aparatos aéreos franceses lanzaron 240 bombas en la estación de Conflans y 96 en la estación de Courcelles. Muchos de estos proyectiles hicieron blanco.

Otra de nuestras máquinas aéreas arrojó seis obuses en la estación de Pagny-sur-Moselle.

Del resto del frente no hay novedades que señalar. El mal tiempo que hace, en general, ha dificultado las operaciones.

EL HAVRE, octubre 24. — El gobierno belga da cuenta hoy en el siguiente boletín de lo ocurrido en el frente de sus tropas:

En la región al norte de Dixmude, así como en los alrededores de esa ciudad, la artillería ha estado activa en ambas orillas del Iser.

LONDRES, octubre 24. — Comunicado oficial británico relativo al frente de Francia:

Durante el día continuó lloviendo con fuerza en el frente.

Los cañones y los morteros de trinchera de los alemanes estuvieron activos entre La Bassée y [illegible] así como en las inmediaciones de Beaumont y Hamel.

Las trincheras enemigas situadas al [illegible] de Armentières fueron bombardeadas.

Durante el día de ayer los aeroplanos alemanes desplegaron una actividad no usual. Hubo combates aéreos entre gran número de máquinas durante los cuales cayeron cinco de ellas. Dos de éstas son británicas.

En otra ocasión uno de nuestros [illegible] habiendo encontrado en formación diez máquinas aéreas enemigas, las atacó sin ayuda alguna, dispersándolas y haciéndolas retroceder a gran [illegible] dentro de sus propias líneas.

NUEVA YORK, octubre 24. — El estado mayor alemán dió el siguiente boletín oficial sobre las operaciones en Francia:

Al norte del Somme, aparte de un intenso fuego de artillería, sólo ha habido encuentros entre destacamentos que habían salido a reconocer el terreno.

En la orilla del sur, los franceses prepararon un ataque en el sector de Fresnes, Mazancourt y Chaulnes, el que fué contenido por el fuego que dirigimos contra sus trincheras. Durante todo el día se mantuvo un fuego de artillería violento.

En la orilla este del Mosa, entre el cerro de Poivre y el Woevre, los franceses atacaron, durante la tarde, nuestras posiciones, situadas al este del fuerte de Douaumont y fueron rechazados con sangrientas pérdidas.

WASHINGTON, octubre 24. — En el departamento de marina se ha recibido esta tarde un informe de Norfolk (Virginia) dando cuenta de la llegada a aquel puerto de un submarino alemán.

En la citada dependencia se anunció más tarde que la noticia no había recibido confirmación, tratándose solamente de "un informe".

Comunicaciones posteriores enviadas desde Norfolk hacen saber que el supuesto submarino, aun cuando no se encuentra en aquel puerto, pasó los cabos de Virginia, entrando en aguas territoriales de los Estados Unidos.

Esta última versión tampoco ha sido confirmada por los vigías de los cabos Henry y de Fuerte Monroe.

LONDRES, octubre 24. — Se publicó el siguiente comunicado oficial del almirantazgo británico:

Diez destroyers alemanes intentaron anoche una incursión contra nuestros servicios de transporte en el canal de la Mancha, pero la tentativa fracasó.

El transporte británico "The Queen" de 1.676 toneladas, que estaba vacío, fué hundido. La tripulación se salvó.

Dos destroyers enemigos fueron hundidos y los demás rechazados.

El destroyer británico "Flirt" comandado por el teniente Richard Kellet, desapareció, se teme que se haya perdido.

El destroyer británico "Nubian", bajo el mando del capitán Montague Bernard, fué desmantelado por un torpedo y tomado a remolque, pero debido al mal tiempo el cable del remolque se cortó y el destroyer embarrancó.

NUEVA YORK, octubre 24.—Anuncian de Berlín que el almirantazgo alemán publicó anoche el siguiente comunicado oficial:

Parte de nuestra flotilla de torpederos salió de un puerto alemán el jueves en dirección del estrecho entre Dover y Calais hasta la línea entre Folkestone y Boulogne, en el canal de la Mancha.

Según el informe del comandante Michelsen, por lo menos once vapores pertenecientes a patrullas avanzadas y dos o tres destroyers o torpederos fueron hundidos, parcial o totalmente cerca de los puertos enemigos.

Algunos tripulantes fueron salvados y tomados prisioneros.

Varios otros buques de patrulla, y por lo menos dos destroyers, resultaron dañadísimos por nuestros torpedos y fuego de artillería.

También fué hundido el transporte británico "The Queen", al sur de Folkestone, salvándose la tripulación al tiempo de abandonarlo.

En el canal, cerca del [illegible] de Farne, se notó un activo tráfico de buques hospitales.

Nuestros torpederos regresaron a nuestras aguas sin haber experimentado pérdidas.

CRISTIANIA, octubre 24. — Según una estadística publicada en esta capital, las pérdidas marítimas ocasionadas a Noruega por la guerra alcanzan a 233.000 toneladas, aseguradas en 131.000.000 de coronas.

Las pérdidas de vidas alcanzaron a 243.

NUEVA YORK, octubre 24. — De Berlín se anuncia, que en el mes de septiembre fueron hundidos 141 buques mercantes enemigos con un total de 182.000 toneladas, cometiendo [illegible] a puertos o chocando con minas.

Trece capitanes de buques enemigos fueron tomados prisioneros. Se tomaron también tres cañones en buques armados.

Además, fueron hundidos 31 buques neutrales con un total de 72.000 toneladas.

NUEVA YORK, octubre 24. — De Berlín comunican lo siguiente:

El gobierno sueco ha ordenado a su ministro en Petrogrado para que presente inmediatamente contra la intención de los rusos de colocar minas en las aguas territoriales suecas.

También se anuncia que al [illegible] tiempo, el gobierno sueco presentará todas las reclamaciones por los perjuicios causados por las minas.

Esto es la consecuencia de la [illegible] del almirantazgo ruso para que se coloquen minas en ciertas partes del golfo de Bothnia.

Se [illegible] oficialmente que, de acuerdo con las leyes navales serán considerados como tripulantes de guerra todos los capitanes de las naves mercantes inglesas, francesas, italianas y rusas.

LONDRES, octubre 24. — Se tiene noticia de que los alemanes echaron a pique los vapores ingleses "Sidmouth", "Barbara" y "Rowanmore", el danés "Bonden" y fueron arrastrados los vapores noruegos "Prudi" y "Ana Bell".

Frente oriental

Los rusos se retiran en Goliovichi. — Rechazan a los austro-alemanes en los Cárpatos, y a los turcos en Sharafkhan. — Algunos éxitos germanos en Volinia y otros puntos. — Griegos atacados por los turcos en Avali. — Resumen de la campaña serbia en Macedonia. — Sigue la batalla de Monastir. — Progresos de la ofensiva teutona por Predeal. — Los rumanos toman las alturas de Piatrarokel. — Retirada de los ruso-rumanos sobre Hirsova-Kacapkioj. — Acuerdo entre Constantino y la Entente.

PETROGRADO, octubre 24. — Se publicó en esta capital el siguiente comunicado oficial ruso:

En el oeste: pequeñas fuerzas alemanas nos atacaron en nuestras posiciones al sur de Riga, pero fueron rechazadas.

Bajo la protección de un violento bombardeo el enemigo con el efectivo de un batallón nos atacó en nuestras posiciones avanzadas en la orilla occidental del Shara, en la región de Goliovichi, obligándonos a retirarnos a la orilla oriental.

En la región boscosa de los Cárpatos, al sur de Rafailov y cerca de Vorokhta nuestro fuego contuvo una tentativa del enemigo para asumir la ofensiva.

En el Cáucaso: Pequeñas fuerzas turcas intentaron ayer un avance hasta Sharafkhan, a seis millas al sur de Ziarel pero fueron rechazados.

En Persia nuestras fuerzas se apoderaron de algunos transportes turcos.

NUEVA YORK, octubre 24. — Un comunicado oficial del gobierno austriaco anuncia lo que sigue:

Al sur de Dornavatra fracasaron los contraataques rusos.

En el frente del príncipe Leopoldo no hubo nada que anunciar.

NUEVA YORK, octubre 24. — Comunican de Berlín que el estado mayor alemán publicó el siguiente comunicado oficial sobre las operaciones en el frente oriental:

En el frente del príncipe Leopoldo: En la región del río Shara, los rusos atacaron nuestras posiciones dos veces, pero sin resultado alguno, pues los defensores de las trincheras rechazaron las columnas atacantes.

Más hacia el sur, cerca de Vodama, las reservas de Silesia tomaron una posición avanzada enemiga y regresaron con cincuenta y un prisioneros, entre ellos un oficial.

La artillería enemiga continuó el fuego furioso en el frente de Lutsk, en el sector de Kiselin.

Un ataque que el enemigo emprendió hasta media noche quedó [illegible] delante de nuestras trincheras bajo el fuego de nuestra artillería.

NUEVA YORK, octubre 24. — Telegrafían de Salónica que tropas turcas en una reciente incursión realizada en Avali (Asia Menor), se llevaron a quinientos habitantes griegos de la región. No se sabe cuál ha sido la suerte de estos últimos.

Se teme que se repitan contra los griegos las matanzas y crueldades de que fueron víctimas los armenios.

Se supone el caso de una intervención [illegible] por [illegible] a los turcos [illegible] fué impuesta por éste a [illegible].

NUEVA YORK, octubre 24. — De Constantinopla hacen saber que el gobierno otomano publicó el siguiente boletín:

El frente por la noche efectuamos un ataque por sorpresa en los campamentos británicos de la región de Sheik-Saad (Mesopotamia) en las trincheras enemigas y recogimos una cantidad de material de guerra.

En el frente del Cáucaso se libró un [illegible].

En la Dobrudja las tropas turcas [illegible] de nuestros aliados ocuparon Cernavoda.

EN LOS BALCANES Y TRANSILVANIA

PARIS, octubre 24. — Se recibe de Salónica este comunicado oficial servio, que comprende las operaciones realizadas por las tropas [illegible] de septiembre al 7 de octubre, formando una reseña de los progresos [illegible]

Después de haber [illegible] en Malkanidje los búlgaros se retiraron a la línea que corre de Starkovgrob a Sovich y Kruskovgol. Mientras las fuerzas de los cuerpos de ejército alemán y búlgaro habían estado fortificando durante el verano, construyendo numerosas trincheras y estableciendo un complicado sistema de defensas de alambres de púa.

Nuestro ataque se dirigió contra el punto más importante, la montaña de Kajmakcalan, de 2525 pies de altura.

El comando supremo búlgaro había ordenado resistir allí hasta el último extremo. No obstante, éramos dueños del pico más alto de Kajmakcalan el día 26 de septiembre.

Nuestra división del Drina tuvo el honor de ser la primera fuerza que clavase nuestra bandera victoriosa en el suelo servio de Servia.

Los búlgaros [illegible] en [illegible] la montaña donde se habían refortificado [illegible].

[illegible]

Allí consiguió penetrar en nuestras trincheras avanzadas [illegible] después que habíamos atacado [illegible] de Kajmakcalan, y los búlgaros fueron presa del pánico, dejando abandonados cuatro cañones de campaña y otro material de guerra.

Nuestro avance mientras se [illegible] de las tropas franco-rusas.

A consecuencia de la toma de la montaña de Kajmakcalan [illegible] [illegible] el 3 de octubre al [illegible] el frente de Monastir.

[illegible] poblaciones servias.

PARIS, octubre 24. — Se ha recibido [illegible] que transmiten de Salónica [illegible] de las operaciones de las tropas.

LONDRES, octubre 24. — [illegible] la guerra en los Balcanes [illegible] de Salónica [illegible] esperando refuerzos para [illegible] la ofensiva.

Se entiende que [illegible] los búlgaros, sabiendo que no son [illegible] por sus enemigos, se entregaron [illegible], [illegible] trayendo muchos prisioneros [illegible].

LONDRES, octubre 24. — Se recibió este despacho de Atenas:

La batalla frente a Monastir sigue con el mismo vigor, pero la [illegible] llegada de refuerzos enemigos hace la lucha aún más seria. Es probable que durará algún tiempo, porque la presión rumana ha dejado de aliviar la situación. Los búlgaros pueden traer tropas del Danubio al frente de Monastir.

NUEVA YORK, octubre 24. — De Sofía transmiten el siguiente boletín publicado ayer por el estado mayor búlgaro:

En el frente de Rumania hubo calma en general.

También reinó la calma en la costa del mar Negro.

En el frente de la Dobrudja el enemigo se retira precipitadamente en la región de Tuzla, Hrada y Sarcova siendo perseguido con tenacidad por nuestras fuerzas.

El número de los prisioneros es de 18 oficiales y 701 soldados, y nos apoderamos de 18 ametralladoras.

En el frente del Danubio no hubo sucesos de importancia.

La situación no se ha modificado en el frente de la Macedonia.

Al sur del lago Prespa se libró un pequeño combate.

En la región del mar Egeo hubo un débil fuego de artillería.

NUEVA YORK, octubre 24. — De Viena, vía Berlín, se recibió este comunicado del estado mayor austriaco:

Al norte de Kimpolung, los rusos llevaron a cabo contraataques que rechazamos.

Al sur del paso de Prahova las tropas húngaras están avanzando.

Hemos repelido los ataques que emprendieron los rusos en las alturas de Ojt Negara, en el ángulo formado por los tres países.

En la frontera oriental húngaro-rumana el enemigo llevó a cabo contraataques que rechazamos en las alturas de las montañas de Szurdukul. Tomamos un punto ventajoso a los rusos. Los contraataques del enemigo para recuperarlo fracasaron.

NUEVA YORK, octubre 24. — Telegrafían de Berlín este comunicado del estado mayor alemán:

Al sur de Predeal, así como en dirección a Kimpolung, nuestros ataques [illegible].

Continúa la persecución del ejército enemigo vencido en la Dobrudja.

Las tropas aliadas llegaron a la región de Hirsova.

PETROGRADO, octubre 24. — Ha aparecido hoy este comunicado del ministerio de guerra:

En la frontera occidental de la Moldavia, los rumanos, después de una lucha tenaz, se apoderaron del pueblo de Belbor y también de las alturas de [illegible].

En la frontera septentrional de la Valaquia los rumanos contuvieron la ofensiva del enemigo, consolidando sus posiciones.

Se libró una furiosa lucha en ambas orillas del Jiu.

En la Dobrudja los ataques del enemigo continúan en todo el frente. Las fuerzas ruso-rumanas, a la vez que presentan una obstinada resistencia, se retiran hacia el norte de la línea Hirsova-Kacapkioj.

BUCAREST, octubre 24. — El ministerio de guerra rumano da a la publicidad este boletín:

En el frente del norte y del noroeste, rechazamos ataques violentos del enemigo en Tulghes y Bicaz, así como en el valle de Trotus.

En Hugcia fué derribado un aeroplano hostil.

En el valle de Uzul continuamos avanzando. Hicimos prisioneros a un oficial y 32 soldados, y nos apoderamos de una ametralladora.

En el valle de Oituz hubo calma.

En la frontera de Vrancea, el valle de Buzeu, Tablabutzi, Bratocea y Predeal, no se produjeron cambios.

El enemigo nos atacó violentamente en el monte Claibut.

Sigue desarrollándose el combate en Argeal.

En la región de Dragoslavele rechazamos un violento ataque en el valle de Prahova, el cual quedó cubierto de cadáveres de las fuerzas enemigas.

Al oeste de Alt rechazamos varios ataques.

En el valle del Jiul nos retiramos hasta la salida meridional del desfiladero.

En los frentes del Danubio y de la Dobrudja no se ha modificado la situación.

LONDRES, octubre 24. — Un telegrama recibido esta noche de Bucarest, dice que el enemigo bombardeó de nuevo a Fetesti el jueves último, causando la muerte de algunos hombres que se encontraban en el hospital de aquella población e hiriendo a otros del mismo establecimiento.

125 aeroplanos franceses llegaron a Rumania para cooperar con el ejército rumano, haciendo reconocimientos en la Transilvania y en la Dobrudja.

El mismo despacho anuncia también la llegada a la capital rumana de cuatro aeroplanos ingleses que fueron volando desde Imbros.

ROMA, octubre 24. — Por noticias recién llegadas se sabe que la derrota de los rumanos en la Dobrudja se debió a que el mariscal Mackensen recibió importantes refuerzos turcos y que esas tropas se distinguieron por el encarnizamiento demostrado en la lucha.

Los turcos atacaron las posiciones ruso-rumanas en Constanza, las cuales estaban defendidas por tropas rusas, pero que pelearon como verdaderos curdidos. El mariscal Mackensen hizo descargar una tempestad de metralla sobre los rusos y rumanos y éstos tuvieron que declararse en retirada.

La caballería turco-búlgara persiguió a los fugitivos, esforzándose en cortarles la retirada.

Esas fuerzas de caballería se vieron

SITUACION MILITAR

RECESO DE LAS OPERACIONES AUSTRO - ITALIANAS — PROCESO INVERSO DE POTENCIALIDADES EN EL FRENTE OCCIDENTAL — CENTRO DE ACCION DE LA OFENSIVA RUSA — EL CASO DE RUMANIA — LA OPINION EN BUCAREST — RELATIVO OPTIMISMO DE LAS APRECIACIONES ITALIANAS — RIESGOS DE MACKENSEN EN LA DOBRUDJA.

Entre las alternativas de las campañas oriental y occidental, forma contraste por el momento la relativa calma que viene predominando en el frente austro-italiano. La última impetuosa ofensiva de las tropas de Cadorna, que por un instante hizo palpitar de esperanza a toda Italia creyendo próxima la penetración en Trieste, no ha tenido corolario de éxitos inmediatos. Ello parecería extraño, si no se produjesen las causas superiores, siempre fatales, a que responde.

El invierno adquiere en toda la frontera italiana prematuros caracteres de rigor.

En consecuencia, los austriacos e italianos se limitan a reforzar sus posiciones y mejorar sus líneas de comunicación.

Los austriacos construyen en el Carso trincheras numerosas, paralelas a su línea avanzada y todo el sector fortificado. A mismo tiempo están dotando sus defensas de muchos cañones, ametralladoras, lanzabombas y piezas de todo calibre. Puede decirse que los austriacos han aumentado en un 15 o/o su artillería ligera; esas municiones les fueron facilitadas por Alemania.

En el Trentino continúa la evacuación de las poblaciones y de los animales y provisiones de los valles se [illegible] hasta [illegible] para las necesidades de la guerra.

Estas medidas acusan a los [illegible] militares [illegible] [illegible]

En el frente de Francia, toda la atención se concentra en [illegible] [illegible] parece presente, para apreciar lo que significa la ofensiva francesa [illegible] de sorprender a las tropas de Kronprinz, que entonces se componían en aquel sector de siete divisiones alemanas, que han sido reemplazadas por solo tres divisiones francesas. [illegible] de [illegible] [illegible] de las potencialidades [illegible] en ese frente. La [illegible] alemana [illegible] simplemente a los [illegible] fuera de toda [illegible] francesa, que se [illegible] de lo más [illegible].

Por lo demás, el [illegible] para los alemanes [illegible] la rapidez [illegible] éxito [illegible] [illegible] Las esperanzas y aún se [illegible].

Mucho menos definidos son los resultados de las demás [illegible] en curso en los varios sectores del frente oriental. En cuanto a la campaña en territorio ruso, el centro [illegible] queda entre [illegible] y Brzezany. En [illegible] punto los alemanes se han concentrado en mayor número. En este frente de [illegible] los austro-alemanes [illegible] de [illegible] de refuerzo. Algunas de ellas, procedían de Verdún y otras del Somme.

Las divisiones rusas allí están formadas por tropas escogidas, pero [illegible] a sufrir con el frío.

Pero Rusia tiene ante sí otro [illegible] Rumania. Todos los aliados [illegible] [illegible] [illegible] Pero Rusia por sí [illegible] [illegible] [illegible] [illegible] de [illegible] [illegible] la que más inmediata y perentoriamente concierne al intento [illegible] en socorro de las tropas del rey Fernando.

Según la prensa de Bucarest la situación en el frente [illegible] rumano — es [illegible] [illegible] [illegible] [illegible] [illegible] de sus adversarios [illegible] de Predeal y la Torre Roja [illegible].

"Los desfiladeros en las Termópilas rumanas [illegible] todavía en posesión de los pasos más importantes entre las montañas que tiene la puerta de nuestro territorio".

También hace [illegible] que [illegible] en la Dobrudja puede [illegible] un cambio [illegible] favorable para los rumanos mediante [illegible] en el frente, [illegible] los refuerzos rusos [illegible] [illegible].

En Alemania, la alegría patriótica, muy natural, ha sido [illegible] por la derrota que las fuerzas [illegible] han infligido en Turtucaia.

Esta grave contrariedad [illegible] de los rumanos. La prensa hace notar que los aliados [illegible] frente a esa [illegible] [illegible] de un formidable [illegible] [illegible] en una derrota.

El diario "Romania" hace [illegible].

"No se pide a Rumania [illegible] que [illegible] [illegible] [illegible] [illegible] El [illegible] francés está [illegible] a mejorar la situación de [illegible]

Según [illegible] [illegible] durante la batalla en la Dobrudja siete buques de la escuadra alemana operaron en el mar Negro entre [illegible] y Tuzla, [illegible] [illegible] [illegible] [illegible] [illegible] de una [illegible] [illegible] [illegible].

Los prisioneros [illegible] por los ejércitos [illegible] [illegible] [illegible] 3.000 prisioneros [illegible] [illegible] [illegible] [illegible] y [illegible] y [illegible].

Otro país interesado [illegible] en la suerte de Rumania es Italia y que su influjo sobre la opinión de los políticos de Bucarest [illegible] [illegible] su [illegible] [illegible] a los planes [illegible].

En los círculos diplomáticos de Roma se afirma que las [illegible] [illegible] por los acontecimientos de Rumania han sido [illegible].

[illegible] la fase actual es [illegible] no hay en cambio razones para el [illegible] que las consecuencias [illegible] [illegible].

A pesar de sus [illegible] [illegible] rumanos mantiene su [illegible] y [illegible] [illegible] [illegible] de ese modo [illegible].

El Danubio, la serie de obstáculos naturales y artificiales [illegible] y las posiciones de Predeal, [illegible] una resistencia [illegible] [illegible] el tiempo necesario [illegible] [illegible] [illegible]. El [illegible] [illegible] Bucarest y Moldavia [illegible] [illegible] [illegible] [illegible] [illegible] [illegible] alemán.

En los círculos militares [illegible] [illegible] [illegible] la [illegible] [illegible] de la Dobrudja [illegible] [illegible] [illegible] [illegible] [illegible] [illegible] creada.

Las [illegible] del ejército de Mackensen [illegible] sus auxiliares se [illegible] [illegible] [illegible] pues [illegible] su [illegible] [illegible] del mar Negro en [illegible] [illegible] a [illegible]. Su principal [illegible] [illegible] la [illegible] de Cernavoda el Danubio se [illegible] pasar por el norte, y los rumanos se van [illegible] por el [illegible]. De [illegible] que el enemigo está [illegible].

El problema [illegible] [illegible] muy [illegible]. [illegible] [illegible] solución, mucho menos en vista de las disposiciones adoptadas por el mando rumano [illegible] y [illegible] a la [illegible] retirada de sus tropas hasta la línea de Hirsova al Mar Negro. La victoria podría dar [illegible] a los turco-búlgaro-alemanes [illegible] hasta los países [illegible] del delta [illegible] y las [illegible] montañosas del norte de la línea perdida por sus adversarios. Esta tendría más o menos [illegible] abierta siempre la puerta de Besarabia. Pero esa puerta podría ser un sumidero para las legiones de Mackensen.

rechazadas y sufrieron pérdidas elevadas.

Al penetrar el enemigo en Constanza, halló la ciudad desierta. La población se retiró anticipadamente llevándose casi todas las existencias de víveres, trigo y petróleo.

NUEVA YORK, octubre 28.—Anuncian de Atenas que con fecha 25 del presente quedó concluído el arreglo entre el rey Constantino y el representante de la Entente, arreglo que se cree fué el tema de la conferencia franco-inglesa celebrada en Boulogne el 20 del presente.

Los términos de este acuerdo comprenden la aquiescencia a las demandas formuladas por el comandante en jefe de las flotas aliadas en el Mediterráneo, vicealmirante Du Fournet, para el mantenimiento del orden en Atenas y el Pireo; garantías para las libertades constitucionales de los griegos; desistimiento de toda oposición al reclutamiento venizelista, el cual está caracterizado como antibúlgaro.

ATENAS, octubre 28. — En cumplimiento de las garantías dadas al ministro de Francia por el rey Constantino, éste firmó el decreto licenciando la mitad de la clase de 1913 como también todas las demás clases que estaban instruyéndose.

Por el mismo decreto se reducen las fuerzas griegas de setenta mil hombres a treinta y cinco mil.

En esta forma han quedado eliminadas las diferencias entre Grecia y la Entente provocadas por el peligro que existía para las tropas del general Sarrail con la existencia del ejército griego a su retaguardia.

Los empleados del ferrocarril Helénico se han declarado en huelga. Los obreros de las otras líneas férreas del país han decidido seguir el movimiento huelguista.

Informan telegráficamente de Salónica que el gobierno provisional griego ha resuelto llamar a filas a los reservistas de las clases comprendidas entre los años 1903 y 1912.

Se sabe de fuente autorizada que los realistas han enviado emisarios con el propósito de sofocar el movimiento revolucionario.

Informan desde Cozani que toda la región de Lapsisma se ha adherido al movimiento nacionalista griego. Añádese que Serviya es la única zona que permanece aún adicta al gobierno de Atenas.

Apareció un decreto ordenando el licenciamiento de la mitad de la clase de 1913.

Frente austro-italiano

Destrucción de almacenes austriacos por la artillería italiana en Lagarina. — Duelos de artillería en el Carso — Negociaciones ítalo-suizas.

ROMA, octubre 28. — El supremo comando italiano ha publicado el siguiente parte oficial:

En el valle de Lagarina, el certero fuego de una de nuestras baterías destruyó el cuartel general enemigo y algunos almacenes de material bélico ubicados en Isera, el este de Rovereto.

En el frente de los alpes Julias, la artillería enemiga recobró mayor actividad desde las posiciones de Vertoibizza hasta el Adriático.

Nuestras baterías contestaron con toda eficacia, logrando hacer volar dos depósitos de municiones en la línea austriaca.

En la zona del Carso una de nuestras patrullas, en una irrupción que hizo en la trinchera enemiga, se apoderó de un mortero de grueso calibre.

NUEVA YORK, octubre 28. — El comunicado oficial recibido de Viena dice lo siguiente:

En el frente italiano, la artillería enemiga estuvo activa contra nuestras posiciones de la meseta del Carso y su retaguardia, y en ciertos momentos adquirió gran violencia.

ROMA, octubre 28, (1 a. m.). — Los diarios suizos aseguran que las negociaciones que se siguen entre Italia y la Confederación acerca de la importación de artículos alimenticios no han terminado todavía y que un acuerdo es inminente entre los dos países.

AMSTERDAM, octubre 28. — Un despacho recibido hoy de Berlín comunica que el diario socialista "Vorwaerts" contiene un artículo escrito por un socialista de Viena, quien dice ser cada día más evidente que el pueblo austriaco desea la convocación de su parlamento, habiéndose dado cuenta las masas austriacas de que viven en el único país beligerante donde se hace oposición a la voluntad popular.

Algunas apreciaciones sobre la propiedad minera

LA TRADICIONAL EXIGENCIA DEL "PUEBLE"

Cómo deben efectuarse las concesiones

SALUDABLES CONCEPTOS DE LA LEGISLACIÓN MODERNA

Puede declararse con satisfacción que el espíritu y la tendencia de las leyes mineras de las repúblicas hispano-americanas es radicar sobre las minas un derecho real de propiedad, exclusiva, perpetua e irrevocable, como la propiedad común; de acuerdo con los principios jurídicos y económicos modernos y siguiendo el ejemplo de la legislación positiva de los pueblos más adelantados del mundo.

La gran mayoría de estas repúblicas ha conseguido la realización de tal tendencia, conservando la doctrina regalista tradicional, en cuanto se refiere a la independencia de la propiedad del suelo y del subsuelo mineral; pero haciendo desaparecer totalmente las exigencias fiscalistas y las condiciones onerosas que las ordenanzas coloniales establecían respecto a la explotación de las minas y a la conservación del derecho adquirido por el minero. Estos países consagran la libertad de explotación y garantizan la perpetuidad de la propiedad minera, mediante el pago de un canon o impuesto anual por unidad de concesión. Sólo en caso de faltarse a él, la propiedad caduca; y la mina queda de libre disposición. En algunos se adopta una mayor garantía: la del remate público de las minas caducadas, que beneficia con su producto al anterior propietario, que es el mismo sistema de la actual legislación española. En otros, se consignan ciertas disposiciones tendientes a conseguir la iniciación del trabajo en las concesiones, dentro de un plazo prudencial, sin perjuicio de quedar la mina sujeta al pago del impuesto.

Sólo unos pocos códigos, entre los que se encuentra el argentino, han dejado en pie la tradicional exigencia del "pueble" o trabajo permanente de las minas con cuatro operarios por pertenencia; así como el odioso procedimiento del "denuncio", según el cual la propiedad minera no se declara caduca, sino en virtud de la denuncia de un interesado en adquirirla. Pero en los países donde subsiste este régimen absurdo y antieconómico hay una marcada corriente de opinión en el sentido de hacerlo desaparecer.

Puede, pues, decirse que la casi totalidad de los países regalistas del Continente han resuelto el problema fundamental de la propiedad, de acuerdo con el criterio científico y los dictados de la experiencia universal; ya que "la historia de la explotación de las minas, dice un sabio ingeniero y profesor de derecho, ha mostrado la manera irrefutable que el desarrollo de esa industria, tan esencial a la prosperidad pública, se halla íntimamente ligado a este principio: mientras más garantías se ha dado a la propiedad de las minas, mientras más se ha asimilado su régimen al de las propiedades de derecho común, más activa y menos gravosa ha sido la explotación."

La cuestión se reduce, pues, a saber cuál es el sistema más aparente para regular la propiedad minera, al desaparecer el "pueble" y el "denuncio" de las pocas legislaciones que lo conservan; y en especial, tratándose de la legislación argentina.

Ahora bien, del estudio personal de los centros mineros y del análisis que hemos hecho de las diversas legislaciones, resulta que el sistema del canon o impuesto a la propiedad minera, que tan buenos resultados viene dando en España y en las Repúblicas hermanas de América, es también aquí el más adaptable.

Por sus condiciones de país extenso y poco poblado, que requiere leyes de garantía y de fácil ejecución; por la necesidad de capitales para impulsar la explotación de las variadas sustancias minerales que su suelo encierra; por los elevados conceptos de libertad y garantías que consagra la constitución, en el orden civil e industrial; es particularmente propicia la implantación de un régimen minero liberal, que otorga la propiedad minera al primero que la solicita, deja a la iniciativa del propietario elegir la oportunidad y forma de emprender o proseguir el trabajo; y le exige solamente el pago de un módico impuesto anual, como la manifestación del interés que tiene por conservar la mina.

Desde luego, no podría prometerse que con sólo este sistema legal la minería se convertirá en una gran fuente de producción. Son muchos los factores que se requieren para que los yacimientos resulten explotables económicamente y la industria se desarrolle. Pero sí puede afirmarse que, estando garantida la propiedad y siendo libre el trabajo, se promoverá la iniciativa privada y los éxitos posibles serán otras tantas realidades aseguradas para los empresarios y para la nación.

Un viejo minero de La Rioja decía hace ya muchos años: "una sola mina rica en un mineral vale por cuantos opúsculos puedan escribirse sobre él". Económicamente hablando, minas ricas son las que producen utilidad, aunque sus minerales sean pobres. Se necesitan, pues, algunas minas productivas, unos cuantos éxitos mineros; y esta industria tomará carta de ciudadanía en el país.

Para eso, es indispensable ir de frente a la reforma de la legislación. El proyecto redactado por el doctor Joaquín V. González, comisionado del Poder Ejecutivo, ha recibido ya la aprobación del Senado Nacional, después de un luminoso debate. Por él se suprime el trabajo forzoso; en cambio se establece el impuesto y se regulariza la condición civil y económica de la minería, sujeta hasta hoy en algunas provincias a frecuentes cambios y onerosas exigencias fiscales.

Hagamos votos porque este proyecto sea muy pronto ley de la nación; y se pueda decir a los hombres de empresa de la república y del mundo entero, lo que, con justificado orgullo, proclamaba el ilustre estadista, autor de la reforma minera de España: "Así la denuncia queda anulada por completo; ese eterno peligro de la industria minera, ese amago a la propiedad, ese inmenso riesgo creado artificialmente contra las compañías y para el cual no hay sociedades de seguros, no existirá de hoy más; y la persona o la asociación que a esta clase de trabajo dedique sus capitales estará segura de recoger el fruto de sus desvelos, sin que la mala fe de un denunciador la arranque o por lo menos le dispute lo que en buena ley le pertenece."

Aparte de la cuestión esencial de la estabilidad de la propiedad minera, hay otras muy importantes que se relacionan con la misma propiedad y que son de interés general para las legislaciones de todas las repúblicas americanas.

Tal es, por ejemplo, la relativa a la constitución material de la concesión. Hemos visto que la "pertenencia", que las leyes definen como unidad de medida o unidad de concesión, es de extensión superficial variable, no sólo de un país a otro, sino dentro de la misma legislación, según las sustancias, condición del yacimiento, etc.; y que, por lo tanto, carece del carácter más elemental de la unidad, que es su fijeza.

Además, la exigencia de orientar las pertenencias en el sentido de la dirección o rumbo de la veta, que conservan algunas legislaciones, es inútil cuando no resulta injusta o inconveniente. Bien sabido es que gran número de yacimientos, como los de aceite mineral, los depósitos salinos, los aluviones metalíferos, etc., no tienen "rumbo"; y tratándose de los filones o capas inclinadas, su dirección varía de un tramo a otro, sin que pueda establecerse el rumbo medio o general, sino después de un estudio sobre grandes labores. La exigencia de apreciar la dirección de un yacimiento en un pequeño trabajo de reconocimiento o labor legal, para establecer la ubicación de las pertenencias, se presta, pues, a muchos errores, de los que se hace en cierto modo responsable el técnico y la administración de que éste depende. Por otra parte, la orientación forzosa trae consigo dificultades con los vecinos y superposiciones de pertenencias, que conviene evitar, dejando la más amplia libertad al interesado para elegir la orientación de sus pertenencias, dentro del terreno disponible.

Por último, el derecho que algunos códigos otorgan al minero, de internarse en ajena pertenencia para seguir explotando en profundidad el criadero, que por efecto de la inclinación sale de los límites verticales de la concesión, es un privilegio que está reñido con la exclusividad del dominio que las mismas leyes establecen; y siempre ha dado lugar a litigios y aún a luchas sangrientas en el interior de las minas, al comunicarse las labores de los propietarios vecinos.

Con respecto a las personas a quienes corresponde la propiedad minera, todos los Códigos están de acuerdo en otorgar la preferencia al descubridor; y aún algunos distinguen varias categorías de descubridores y establecen privilegios en favor de éstos, dándoles mayor número de pertenencias que a los meros solicitantes de minas ya conocidas.

Las leyes más modernas, teniendo en cuenta la dificultad de comprobar en un caso dado quién es el verdadero descubridor de un mineral, tratándose de parajes generalmente despoblados, reconocen como descubridor legal al que primero presenta la solicitud; y por consiguiente, quedan sin efecto los privilegios antedichos, que, por lo demás, no tendrían ya objeto, dada la amplitud de extensión que esas mismas leyes otorgan al concesionario.

Las disposiciones que sobre este particular y sobre los anteriormente citados contienen algunos códigos vigentes son, pues, meros rezagos de las ordenanzas coloniales. Ellas tienden a desaparecer de la legislación actual, tanto porque resultan inaplicables en la mayoría de los casos, cuanto porque importan restricciones fáciles de burlar por los interesados y que complican la legislación, sin beneficio alguno para el Estado, ni para los particulares.

Concretando nuestras apreciaciones anteriores sobre las leyes hispanoamericanas, en cuanto a la institución de la propiedad minera se refiere, podemos establecer las siguientes conclusiones:

1.a—Que la distinción entre descubridores y meros solicitantes para la adjudicación de la propiedad minera carece en la actualidad de importancia práctica; debiendo otorgarse la concesión al primero que la solicite.

2.a—Que debe establecerse un tipo fijo de pertenencia o unidad de medida para las concesiones mineras; siendo el más apropiado un sólido que tenga por base la hectárea geométrica o cuadrado de cien metros por lado.

3.a—Que la agrupación y ubicación de las pertenencias que componen una concesión se haga de acuerdo con la solicitud del interesado, dentro del espacio disponible.

4.a—Que la explotación de las minas debe declararse libre, en el tiempo y con los elementos que el propietario disponga; esto sin perjuicio de la vigilancia de la autoridad, para cuidar la seguridad del personal.

5.a—Que el derecho de explotación del concesionario se entienda estrictamente comprendido dentro de los planos verticales de la concesión, debiendo juzgarse cualquiera internación en ajena propiedad, de acuerdo con las leyes civil y penal comunes.

6.a—Que dentro del régimen regalista de la legislación hispanoamericana, el sistema más conveniente de contralor de la propiedad, sin menoscabar los atributos del dominio privado de las minas, es el de fijar un impuesto módico por unidad de concesión; considerándose caduca la propiedad sólo en el caso de faltarse a él.

7.a—Que la adjudicación de las concesiones caducas se haga en pública subasta, proscribiéndose toda forma de denuncia.

Conforme a estos saludables conceptos de la moderna legislación, es que se ha desarrollado la industria minera en los principales países de tradición regalista del continente. Ellos deben también servir de criterio para orientar la reforma del Código de Minería de la República Argentina, cuyas crecientes necesidades industriales y económicas reclaman ya la explotación sistemática de las comprobadas riquezas minerales de su territorio. Como un primer paso para llegar a este resultado, se requiere reducir la compleja legislación actual a términos sencillos, claros, liberales y que ofrezcan garantías eficaces a los empresarios.

Carlos E. Velarde.

En la Facultad de Filosofía y Letras

Homenaje a la memoria del doctor Miguel Cané

UN ACTO SIMPATICO

En la Facultad de Filosofía y Letras, pocos momentos después de salir LA EPOCA a circulación, se llevará a cabo un acto de homenaje a la memoria del doctor Miguel Cané, personalidad cuyo recuerdo perdura en cuantos tuvieron la fortuna de conocerle y cuya obra hará perdurable su nombre en los anales literarios argentinos.

El homenaje consistirá en la colocación de un retrato en el salón de actos de la Facultad, en cuya circunstancia hablará el académico y ex decano doctor Norberto Piñero.

El doctor Piñero recordará que el doctor Cané nació en Montevideo durante la tiranía de Rosas. Abogado y político, hizo sus primeras armas en "La Tribuna", gran diario de su tiempo y más tarde en "El Nacional", donde comenzó a hacerse conocer como escritor espontáneo y atrayente.

En 1875 fué elegido diputado al Congreso y en 1880 nombrado director de correos.

Dió comienzo a su vida diplomática en 1881, año en el cual se le nombró ministro en Colombia y luego en Austria (1883) en Alemania (1884) y en España (1886).

Ya en aquella época había dado a luz varias obras; una colección de trabajos críticos con el título de "Ensayos", una serie de preciosos bocetos de la vida estudiantil, escritos magistralmente y publicados bajo el título de "Juvenilia"; un volumen de impresiones y recuerdos titulado "En viaje".

Fué intendente municipal de Buenos Aires en 1892; más tarde ministro de relaciones exteriores y del interior, ministro plenipotenciario en París y senador nacional.

Colaboró en diarios y revistas, del país y del extranjero y publicó varios volúmenes de crítica literaria, estudios históricos, viajes, novelas y artículos de costumbres.

LA EPOCA se adhiere al homenaje tributado al delicado escritor y el observador sagaz que fué Miguel Cané.

Exportación de carnes

El frigorífico The Smithfield and Argentine Meat ha despachado en el vapor Resurrezione con destino a Italia 4270 cuartos de vacunos congelados.

"La Epoca" y la guerra

Fotografías enviadas desde los frentes

INTERESANTES PRIMICIAS

LA EPOCA procura, y de ello dá constantes pruebas a sus lectores mantener su información en un pie de constante progreso, a objeto de satisfacer las exigencias de sus lectores, cada día más numerosos en todo el país.

Prepara actualmente reformas de importancia, tratando de ensanchar y perfeccionar los servicios de sus corresponsales, particularmente de aquéllos que, desde el teatro de la guerra, envían diariamente noticias de su marcha.

Uno de estos servicios se refiere a la información gráfica propia.

Por lo general ven la luz en Buenos Aires, las ilustraciones, excelentes, sin duda, de las revistas europeas, pero faltan las fotografías propias, recogidas en el teatro de los sucesos y absolutamente originales.

He aquí lo que LA EPOCA ha procurado, con éxito que nuestros lectores podrán juzgar en los números próximos.

Tipos y escenas, material bélico, campos de batalla, figuras que destacan en la contienda, reportajes, fotografías, todo ello ha comenzado a llegar de acuerdo con precisas instrucciones.

Es interesante, novedoso y atrayente y satisfará plenamente la curiosidad que los extraordinarios sucesos despiertan en los partidarios de los distintos combatientes.

AGUA A CHORROS

Un estimado colega, ocupándose de los servicios que proporciona al vecindario la dirección de obras de salubridad, hace una extensa reseña histórica desde la época en que se implantó en nuestra ciudad el servicio de aguas corrientes. Empero, al final de tan interesante reseña, leemos ciertas aseveraciones que han llamado poderosamente nuestra atención. Luego diremos por qué...

Dice el colega:

"Para obtener que el agua sea lo más abundante posible en la ciudad y para estimular el consumo persona' la dirección de obras de salubridad no ha consentido nunca el uso de medidores en las casas".

Una doctrina encomiable, por cierto. Pero hete aquí que a raíz de dicha publicación, nos llegan varias denuncias de caracterizados vecinos de Belgrano, protestando enérgicamente contra dicha aseveración.

—"No es cierto" — nos aseguró uno de los más perjudicados. "Las obras de salubridad mantienen aun, en los ramales domiciliarios, esos famosos y detestables medidores de consumo contra la voluntad de los interesados".

¿En qué quedamos?... ¿Se estimula o se restringe la higiene del vecindario? ¿O se entiende que la higiene personal de cada vecino puede atenderse con simples abluciones sobre una palangana?

Bandera de remate

En un cementerio y en una plaza

Los representantes del régimen en la campaña de la provincia de Buenos Aires se han opuesto, sin duda alguna, no dejar en sus municipios otro símbolo de representación comunal que el de sus propias personas. Todo lo restante, todo lo que siendo de exclusiva pertenencia de la comuna goza de un valor asignable en remate público, está pasando a manos particulares por obra y gracia de tan excelsos funcionarios. Ya hemos informado de cómo la famosa banderita, que más que anuncio de remate parece la enseña de toda una nefasta organización, ha llegado a erguirse sobre el mismo edificio de una intendencia de la campaña. En Tres Arroyos, por absurdo que parezca, han llegado a rematarse las cruces del cementerio. Ahora ya no puede extrañar que en Suipacha se haya rematado la chacra de la necrópolis y que para mañana esté anunciado el remate de una palza pública.

Conviene apuntar aún, que el cementerio, de un valor mínimo de 15 mil pesos, se ha cedido en ocho mil; que otros lotes cedidos en igual forma no abonan siquiera el costo del empedrado de los mismos; en fin, que los remates se efectúan sin base, en calidad de ofertas forzosas.

Si no se conociera el origen verídico de semejantes expoliaciones, diríase que las propiedades municipales pesan como la piedra de Sisifo sobre los hombros de esos funcionarios y tratan de desprenderse de ellas en cualquiera forma posible. El extranjero que viajara por esos lugares podría llegar a creer, ante profusión tan desmedida, que la bandera de remate, puesta sobre toda propiedad pública, era la insignia nacional o, cuando menos, provincial.

Y lo más grave del caso, según se nos informa, es que tales remates llevan el referéndum del poder ejecutivo de la provincia.

Grave problema, pues, será para los gobernantes posteriores delimitar en los lugares referidos lo que es patrimonio del pueblo.

Al paso que van las cosas, ese patrimonio será tan reducido en algunos puntos, como en Tres Arroyos y Suipacha, que las autoridades futuras se verán obligadas a sesionar en el corralón prestado por algún vecino caritativo... Es lo menos que puede esperarse de los representantes del régimen.

LAS SEMILLAS Y LAS COSECHAS

EL PROBLEMA DEL STOCK

Nos hemos ocupado ayer con la atención que nos merece el asunto, de lo urgente que es tomar medidas previsoras que garanticen la existencia de nuestras reservas, frente a la crisis del grano que se enuncia con caracteres alarmantes.

Hoy trataremos el mismo punto, en lo que se relaciona con las semillas, cosa que ha de gravitar seriamente sobre el stock de la próxima cosecha, el cual ha de proveer al consumo interior y a la siembra a efectuarse.

Las sementeras en provincias como Entre Ríos, en una extensión de hectáreas 200.000; de Santa Fe en una extensión de 500.000; de Córdoba en una extensión de 300.000 y Pampa Central y Oeste de la Provincia en una extensión de 30.000, pueden considerarse casi por completo perdidas por la sequía y la langosta. Queda solamente, entonces, el resto hasta seis millones, o sean más o menos hectáreas 4.770.000, a cosecharse en condiciones regulares. A esto hay que agregar como detalle importante que no todas ofrecen un estado excepcional, garantizador de rendimientos extraordinarios, sin que tampoco pueda garantirse que futuras contingencias no mermen notablemente estos guarismos, máxime si se tiene en cuenta la excepcional importancia de la invasión de langosta este año.

Ahora bien: de la producción que resulte de estas cosechas hay que proveer de semillas las extensiones perdidas, más el resto hasta seis millones y medio de hectáreas, que se suponen serán sembradas el año entrante de acuerdo a las necesidades exteriores e interiores del consumo.

Tenemos así: cultivo 6.500.000 de hectáreas, de las cuales se considera perdida la cosecha de 1.030.000. Y calculándose la producción a cosecharse sobre los cinco millones de hectáreas restantes, a seiscientos kilos por cada hectárea se elevarían a tres millones de toneladas de trigo. Este sería el stock nominal y representativo de la futura cosecha de este cereal en el país en las más optimistas previsiones.

Descartemos ahora el número de toneladas que deben emplearse en el consumo interior y semillas para las próximas siembras, ascendente a dos millones y medio de toneladas, y tendremos que quedaría 500.000 toneladas como stock efectivo de la futura cosecha, como cifras puramente nodas.

Dada la escasez de trigo en Europa, Estados Unidos y los diversos países sudamericanos importadores del mercado nuestro, imprevisores seríamos que no dando la debida importancia a estas cifras, permitiéramos el éxodo del grano que viene a constituir nuestras verdaderas reservas.

No se puede tomar en cuenta, desde luego, el stock existente que asciende a poco menos de un millón de toneladas. Porque los compromisos de los exportadores con su clientela en los diversos estados consumidores del cereal hacen negativa esta existencia minales y aun mismo poco probables. De suerte, pues, que urge reglamentar la exportación hasta que esté asegurado el buen resultado de las cosechas de 1917.

Es un indicio de que la especulación principie a operar el alza injustificada en el precio del pan, asunto a que hicimos referencia también en nuestra edición anterior. Y por esto creemos que se impone una acción enérgica que evite las complicaciones internas, en orden a la carestía de la vida, que estamos soportando desde el comienzo de la conflagración europea por ser nosotros los proveedores de muchos artículos de primera necesidad y no haber tenido una política administrativa eficaz, alejadora de peligros que se convierten en desastres económicos repercutidores en el propio seno de la vitalidad nacional.

Sumarios administrativos

El ministro de agricultura, doctor Honorio Pueyrredón, ha pasado a todas las dependencias de su repartición una circular que tiende a uniformar el procedimiento en los casos en que se denuncien actos u omisiones sometidos por los empleados públicos en el desempeño de sus funciones, que revistan caracteres de faltas que sea del caso corregir. A este fin el ministro de agricultura ha resuelto que al tener conocimiento de haberse cometido un acto que importe mal desempeño u omisión o de una denuncia de cualquier naturaleza formulada contra determinado empleado o repartición, el director o jefe de la misma deberá abstenerse de instruir sumario alguno; elevando su comunicación al ministerio de agricultura a fin de adoptar las medidas administrativas que considere oportunas y sin perjuicio de la obligación que impone el artículo 1.° del acuerdo general de ministros de fecha 17 del corriente.

Invasiones de langosta

Incremento del peligro

Aunándose a la persistente sequía apenas aliviada por los cortos aguaceros últimos, la langosta, cuyas invasiones vienen provocando la atención de la prensa y el justo temor de los agricultores, sigue extendiéndose en mangas asoladoras por las provincias de Mendoza, San Luis, Entre Ríos y sur de Córdoba.

Personas llegadas hoy de esas zonas nos informan que nunca las invasiones habían revestido un carácter tan alarmante.

En las vías del ferrocarril, en un trayecto de 275 kilómetros, comprendido entre las estaciones de Villegas y Fortuna, la langosta cubre totalmente las orillas de la vía. No ya los campos, pero aún los mismos vidrios de las casas, no resisten a menudo el empuje de las mangas impelidas por el viento, lo que puede dar idea aproximada de su magnitud.

La Defensa Agrícola, tan impotente como de ordinario para luchar contra el acridio, se esfuerza vanamente en contener las invasiones. Digamos, por último, que nunca pudo traer peores ni más inoportunos resultados la temida plaga, por cuanto habiéndose perdido también la cosecha en muchos países, nuestros agricultores estaban en inmejorable situación para obtener de sus cereales un redimiento máximo.

CULTIVO DE ARROZ

Al señor N. Juárez Celman y a su solicitud, se le ha remitido por la División de Fomento Agrícola, del ministerio de agricultura, dos mil cuarenta y ocho kilos de arroz, de la variedad Klusks, que se propone ensayar su cultivo, en un campo de su propiedad sito en el partido de Arrecifes de la provincia de Buenos Aires, en una extensión de 60 a 90 hectáreas. Cree el señor Juárez Celman que si no ocurren accidentes de orden meteorológicos imprevistos, los resultados serán satisfactorios y en este caso, aumentará la fracción de tierra dedicada a la formación y explotación de arrozales en esos terrenos, que son poco aptos para otra clase de cultivos y que se encuentran en condiciones de fácil riego.

La escuela profesional de Catamarca

Noticias recibidas de Catamarca, nos comunican la causa de la medida tomada por el ministro de instrucción pública, doctor Salinas, remitiendo un inspector de instrucción secundaria, quien ha tomado posesión del cargo de director.

A más de desinteligencias habidas entre algunos profesores del instituto y el director, han ocurrido también, hechos que revelan indisciplina. Los alumnos se negaron a concurrir a clase, manifestando desacuerdo con algunas resoluciones tomadas por la dirección. El incidente revela, así, dos cuestiones fundamentales en la organización de la escuela: la desavenencia con los profesores y la intervención de los alumnos.

El inspector que se ha hecho cargo de la dirección de la escuela, con motivo de algunas de las denuncias formuladas, ha nombrado un contador para la revisión de las cuentas y las erogaciones efectuadas. Ha comenzado la investigación sumaria a los efectos de poder presentar al ministro un reflejo exacto de la situación de esa escuela profesional, aconsejando las medidas necesarias para dejar definitivamente sentada la disciplina, elemento indispensable para la obra de un establecimiento educacional.

Por su parte, el ministro de instrucción pública, doctor Salinas, procederá de acuerdo con las constancias del sumario, interesado en dejar cimentada la organización de los institutos a su cargo.

MERCADO CEREALISTA

ESTADO DE LA PLAZA

Movimiento de la semana

Trigo. — El aspecto que presentaron las plazas extranjeras denota la existencia de una situación indefinida y poco estable en razón directa de las noticias que ella recibían de los países productores, en general, y del nuestro especialmente, pues la influencia que ejercemos se destaca claramente en estos momentos. Esto no obstante, la firmeza de los precios en las naciones que tenemos granos para exportar se halla influenciada por las palpitaciones de aquellos mercados del exterior.

Comparando los precios que se pagaron entre la semana anterior y los obtenidos en la presente, se nota una mejoría, pero si se exageran las noticias de la Argentina referentes a las lluvias habidas estos últimos días, esta mejoría pudiera perdese.

En lo que concierne a nuestra plaza, su aspecto es difícil de reflejar. Desde el comienzo de la semana se pudo notar cierto mar de fondo en las transacciones, pues la exportación se presentaba sin una perfecta definición en sus intenciones, ya que las ofertas que hacían las diversas casas exportadoras no guardaban analogía, lo que evidenció la falta de límites bien orientados. Así las que necesitaban grano para el completo de cargamentos demostraron relativo interés en la adquisición, pero las otras que no estaban en apremio se alejaron por completo de los negocios.

El miércoles se pudo comprobar que la exportación se retiraba de los negocios y este alejamiento continúa hasta estos momentos, no pudiendo nadie pronosticar lo que acontecerá con un mercado sin compradores o bien que éstos operen dentro de límites personales que se consideren fuera de tono y tan solo con fines especulativos. Francamente puede decirse que no hay mercado y esto es la consecuencia lógica de la influencia de los valores sin una base estable, aunque de más está decir que el alza tenía por origen las malas condiciones de nuestras sementeras, pero a decir verdad, en la reacción se anduvo a saltos tal vez mayores de lo que debieron ser. No es ajena a esta variante, la lluvia caída en los días miércoles y jueves, que según muchos, puede mejorar todavía nuestros sembrados. Si las noticias que se transmitan a Europa tienen reprecusión, como es lógico, se creará una situación expectante que puede durar algunos días. De ahí, pues, que las operaciones se paralicen y los precios se establezcan con mano insegura.

En esta semana se exportaron toneladas 22.506 contra 39.972 en la precedente.

El mercado de consumo estuvo completamente desorientado, pasando por momentos de verdadera anarquía, porque mientras unos compraban, temiendo mayor reacción de precios, otros industriales se retiraban de los negocios en la imposibilidad de orientarse en una plaza librada a las especulaciones locales y compras de apremio, ya que en ningún día se pudo comprobar que la exportación tuviera verdadero interés en operar a los altos precios que pretendían los vendedores ni que tampoco las necesidades del embarque les impusiera la obligación de acceder a esas exigencias. De este modo se produjeron cambios bruscos y si hubo días en que el valor del cereal se aproximó a los quince pesos, en otros fué materialmente imposible poder alcanzar los 13.80 por igual mercadería, trigos especiales y de variedad barletta.

La plaza cierra con franca tendencia de baja.

Maíz. — Los mercados del exterior ofrecieron esta semana escasas variantes. Los embarques mundiales disminuyeron bastante, pues solo se registraron 96.899 toneladas, contra 123.900 en la precedente.

Nuestra plaza estuvo menos activa, y los precios se resintieron generalmente, habiendo días en que las cotizaciones se modificaron dos y tres veces en sentido desfavorable. Como resultante de los cambios atmosféricos en las zonas de cultivo, la plaza cierra con tendencia desfavorable en lo que concierne a la exportación. Por lo que respecta al consumo, este concepto puede hacérsele extensivo.

Lino. — Como consecuencia de la mala condición de nuestra cosecha, que tiene muy preocupados a los operadores de los mercados mundiales éstos estuvieron muy firmes.

Los embarques de los distintos países alcanzaron a 22.129 toneladas en la semana fenecida el 24, contra 17.952 en la precedente.

Nuestra plaza se caracterizó por las fluctuaciones, cerrando la semana con cierta depresión de ánimo para los compradores, los que ante los cambios experimentados, prefieren retirarse de los negocios y mantenerse a espectativa, a la espera de una mayor estabilidad en los precios. Se exportaron 8.981 toneladas contra 12.110 de la semana anterior.

En el mercado de consumo, también se operó con cautela, porque en este oleaginoso subió dos pesos en tres días, pagándose hasta $ 22 por lotecitos chicos de marcadería especial, lo mismo podía bajar bruscamente, y así sucedió en efecto el jueves, en que la plaza cotizó con sesenta centavos menos que el día anterior. Cierra, pues, sin orientación definida. Los arribos fueron de 28.581 bolsas, contra 58.188 en la semana pasada.

Avena. — Para este renglón, los mercados europeos y americanos estuvieron tranquilos, quedando en igual situación después de haber aflojado algo los precios.

Las exportaciones mundiales ascendieron en la semana clausurada el día 24, a 63.721 toneladas, contra 48.334 en la pasada. Este aumento en los embarques generales débese en gran parte a nuestras salidas.

Como derivado del menor interés en comprar que tuvieron las casas exportadoras, por haber llenado las órden

...bajas pueden ser vendidas por cuenta de terceros, pues ellos saben de antemano que pueden comprar 14.000 cabezas en la semana entrante.

El mercado de ovejas, no obstante la seguridad de los especuladores, sigue muy flojo y así se destaca una baja mayor de un peso en las dos tres, que bien puede atribuirse a la especulación y por tal motivo consideramos de carácter transitorio, no debiendo acostumbrado suponer que los precios bajen ya que esas cotizaciones obtenidas no tienen serios fundamentos.

Las últimas cotizaciones de ovejas en el mercado de exportación y en el de consumo, las establecemos en lugar aparte, dentro de la sección correspondiente.

INICIATIVAS RADICALES

En la legislatura de Jujuy

EL PROBLEMA DEL RIEGO

Se conoció el hecho de que, después de la "crisis" intervención de Don Mario Peña, quedó en la Cámara de Diputados de Jujuy un núcleo de diputados radicales peñistas, que se unió con una oposición violenta al gobierno imperante, y desconociendo la legalidad del mismo impuesto por los acontecimientos nacionales ocurridos por esa situación, y ajenos a consideraciones mediante el voto directo de un diputado, que tiene el "quorum" estricto, con número cambiado y un estado civil francamente irregular.

Pues bien, ese pequeño bloque de diputados—hecho en una hora—fue realizado, tiene de su acción política una sola cosa que hace: el radicalismo hecho las leyes y perversiones en su provecho, y que cualquiera otro diputado ajeno al oficialismo cae dentro de la disciplina política de la oposición, que se resume en lucidez, decencia y cuenta que la tarea vale tiempo que se invierte en ella, y que el que no lo cumple es cumplir con la tarea que tiene que hacer.

Las primeras iniciativas de Jujuy, como cabe de los mismos propósitos de sus autores, no podían emplear una cosa que tuviera de malo, y así para servir a los agricultores pertinaces a todo lo relacionado con el valor que es cosa de la Provincia hace. El Poder, valiéndose en las entrañas de las fuerzas vivas colectivas como para cubrir a cuanto o cuyo interior vive. Y así se vienen con la solución práctica de los establecimientos de esa índole de Tucumán, algunos de los cuales, según parece, desearían trasladarse al norte.

Una gran obra del diputado de San Francisco, auspiciada por la diputación radical de Jujuy, necesaria, sin duda alguna, es aquella destinada a gobierno central, para más vida pueda transformar la economía agrícola de Jujuy, siendo un permanente mejoramiento, y, dentro las condiciones especiales de la región, de cierto relativo bienestar relativo.

Hemos de conocer oportunamente la obra citada.

La agricultura en la provincia

El agrónomo regional del Tigre ha pasado un informe al ministerio de agricultura trasmitiendo los detalles de la gira de inspección realizada por el ayudante de esa repartición a los pueblos de la zona norte. He aquí el resultado:

San Nicolás. — En este punto, se dieron clases de agricultura a los conscriptos del regimiento 30 de infantería. Se aprovechó la reciente lluvia para preparar el terreno con el paso de dos arados de mancera, efectuando la siembra de maíz a mano, por no disponer de sembradora mecánica. Con tal motivo, se dio una conferencia a los conscriptos. También se efectuó la siembra de hortalizas. En los campos experimentales del señor Carlos Newbery, la siembra de trigo, lino y avena, languidece en vegetación, por falta de humedad, aún a pesar de haberse practicado las instrucciones dadas para asegurar los cultivos. La agricultura en general, en este partido, se encuentra en malas condiciones, debido a los efectos de la sequía. También en los campos de pastoreo esta deja sentir sus terribles efectos. La alfa y los frutales se encuentran en buenas condiciones. La invasión de la langosta ha causado algunos perjuicios. Se combate eficazmente el acrídio.

Ramallo. — **Visitó los cultivos experimentales de varios agricultores, encontrándolos con escaso crecimiento por falta de humedad, lo cual les coloca en inminente peligro de pérdida. La ganadería está sufriendo mucho, debido a la falta de forraje. Se está pagando hasta 80 $ la tonelada de pasto. Aprovechándose las recientes lluvias, se ha empezado a sembrar trigo. En este punto también ha aparecido la relladora.**

San Pedro. — *Los cultivos experimentales de Antonio Tabiz se encuentran en malas condiciones, debido a que no se han cumplido las instrucciones dadas por el agrónomo. El trigo, lino y maíz han sido sembrados en forma superficial, por cuyo motivo no ha germinado, de lo han fallado nuevas siembras de la especie, esperando los efectos de la sequía y pueda salvar algo de lo que ha sembrado.*

Baradero. — *Los cereales se encuentran con una vegetación raquítica, que da signo de la pérdida de los cultivos, si no cae una lluvia que cumpla el cometido de la primera germinación. Los cultivos mejorados se presentan con vegetación lozana, habiéndose encontrado granos de trigo, avena y lino que aún no han germinado, a pesar de haber sido sembrados hace dos meses. La falta de pasto está ocasionando una mortandad enorme de caballos, calculándose en cerca de 7.000 en estos últimos tiempos. Los animales que quedan han perdido casi por completo la lozanía que se notaba en ellos hace un mes. La falta de lluvias por parte de la provincia ha dificultado en gran manera la siembra de maíz, habiendo sido sembradas

PARA LOS GANADEROS

CUIDADO QUE REQUIEREN LOS ANIMALES RECIEN NACIDOS

INDICACIONES UTILES

La pérdida de un buen potrillo en una estancia tiene gran importancia. No es sólo la perspectiva de perder un buen caballo, sino la revelación de que ha sido necesario tratar a la yegua con más cuidado. Si el padre es un animal de primera clase o de raza pura, esto supone que se ha desperdiciado el fruto de un buen servicio. También hay que suponer un accidente posible al tiempo de parir, lo que pudiera aun causar la muerte de la yegua, y todo esto por falta de atención a unos cuantos detalles sencillos, y en la mayor parte de los casos bien conocidos. Las causas principales de estas pérdidas, expresadas según su importancia, son las siguientes:

Mal del ombligo, trabajo excesivo de la yegua, alimentación impropia, enfermedad en las articulaciones y el aborto.

Quizás pudiera decirse que el aborto unas veces se puede prevenir y otras no, siendo este asunto muy extenso para poder ser discutido en este breve artículo. Además, enfermedad de las articulacines y el mal del ombligo pueden ser causados, principalmente, si no del todo, por la falta de limpieza en los establos que ha traído la infección. Las otras causas se explican fácilmente.

Con respecto á los terneros, generalmente, se pierde un número mucho menor de estos animales recién nacidos que en el caso de los potros o cerdos. Las causas de las pérdidas de los terneros son las siguientes, según las investigaciones hechas en las estaciones experimentales en los Estados Unidos. Diarrea, aborto, morriña negra, alimentación impropia y mal del ombligo.

En la mayor parte de los casos las pérdidas de los terneros son casi enteramente debidas al descuido y falta de atención a unas cuantas reglas sencillas en relación con la cría de terneros.

Una clase de diarrea de los terneros tiene varias causas comunes, entre ellas, el exceso de alimentación, los alimentos ácidos o la leche fría de vez en cuando, la alimentación en cubos sucios, etc., esto forma parte de la alimentación y es conocido de todos, y sin embargo, no se le da la debida atención. La diarrea, el aborto, la morriña negra y el mal del ombligo son infecciosos y cuando toman arraigo en un rebaño es difícil extirparlos.

POTRO QUE ACABA DE NACER

El criador de cerdos también está sujeto a una pérdida anual de un gran número de lechones, y el manejo lucrativo de los cerdos nunca será una realidad hasta que se reduzca mucho la pérdida. Razones semejantes a las expuestas en el caso de los potros y terneros son, generalmente, la causas de las pérdidas de los lechones. Estas son las siguientes:

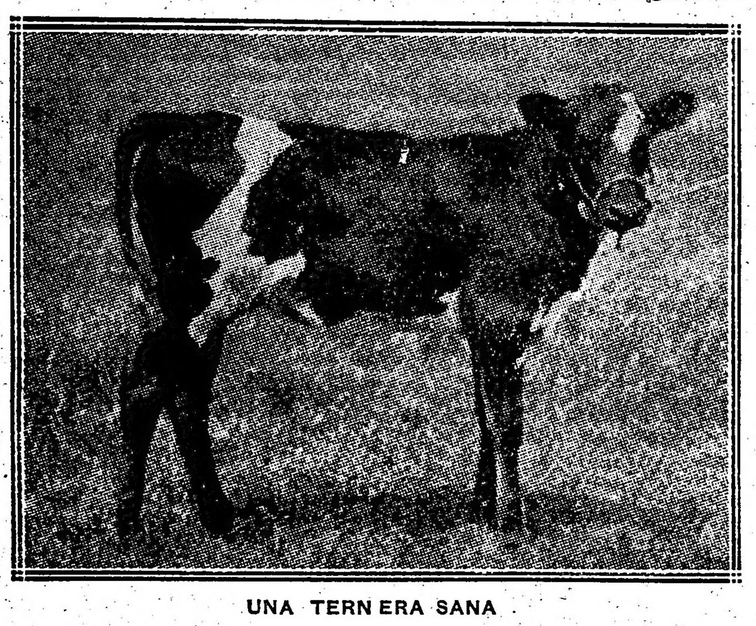

UNA TERNERA SANA

Las cerdas demasiado gordas, la falta de un cobertizo apropiado, la falta de ejercicio, echarse sobre los cochinillos, una alimentación impropia y la diarrea. Las marranas demasiado gordas, la diarrea, la alimentación impropia, todo esto demuestra que el criador de cerdos no ha usado un buen criterio, y puede aun haber dado el maíz como la única ración a los cochinillos y a las marranas para cría. Es inútil discutir la falta de ejercicio o el que las cerdas se echen sobre los lechones, pues esto indica un manejo malo del ganado.

No hemos intentado dar remedios para las enfermedades mencionadas o discutir los métodos de manejo, sino más bien hemos tratado de llamar la atención sobre las pérdidas y las causas, pues esto será suficiente a muchos. Lo principal es llegar a la conclusión, y obrar en conformidad, de que con el descuido y la indiferencia nunca se criará ganado joven, y que cuanto antes nos demos cuenta de que la naturaleza no se ocupará de tales pérdidas. Los animales recién nacidos no se han de cuidar a sí mismos, aceptemos este principio, y más pronto tendremos cría de ganado más eficientes y lucrativas.

ANTIBACTER
(HIPOCLORITO DE SODIO Y MAGNESIO)
El más poderoso de los DESINFECTANTES empleado en la guerra. Desprovisto absolutamente de TOXICIDAD
ANALISIS Y CONSULTAS
técnicas para la fabricación de productos industriales y la explotación industrial de tierras, metales, maderas, etc., etc.
INSTITUTO BIOLOGICO ARGENTINO
AVENIDA DE MAYO 1288 BUENOS AIRES

Higiene de la alimentación

Se aproximan los grandes calores y con éstos los trastornos fisiológicos que, medio calmados durante el tiempo fresco, han pasado, más o menos, desapercibidos.

Pero no deja de ser un fenómeno raro que en el siglo de los adelantos en la ciencia, la mecánica y tantos otros diversos ramos de la actividad humana, haya quedado relegado a un segundo plano la parte de la higiene que se refiere a la alimentación, con excepción de algunos paises de Europa, que para suerte o desgracia de ellos, se encuentran ahora en el caso de poner en práctica los estudios realizados; pero nosotros, envueltos en una nebulosa sobre este punto de tan vital importancia para todos, en general, no podemos aprovechar para nada esa práctica, pues es tan grande y tan lamentable nuestro descuido que hasta parece que se va perdiendo la noción de la palabra higiene.

Tiene razón el profesor Maurice de Thierry, respecto de lo que afirma en uno de sus interesantes trabajos publicados días pasados, diciendo que: "se sabe alimentar racionalmente a un buey, una vaca, un caballo, un carnero y hacerle producir el máximum de carne, leche, trabajo y lana, pero no se sabe alimentar tan bien a un hombre". La verdad está dicha, aunque la manera de expresarla sea dura y dé bastante que pensar a los lectores: **no se sabe alimentar tan bien a un hombre.**

Se cuida el distinguido facultativo, en una forma que se hace sospechosa, de echar la culpa al mismo hombre, pues de lo contrario hubiera dicho sencillamente que el hombre sabe alimentar perfectamente a todos lo animales, menos a sí mismo. Esta es la expresión que corresponde, porque en materia de alimentación propia es el hombre el animal más ignorante de todos.

Digo sospechosa la forma que emplea para expresarse, como podría haberla clasificado de rara. ¿Será deliberadamente intencional su pensamiento al quitar, en el hombre, toda responsabilidad sobre su propia higiene? Eso sería clasificarlo redondamente entre los irracionales o por lo menos, entre seres que no son responsables por su propio destino. Pero es doloroso pensar que tuviera razón.

En materia de higiene vivimos bajo un imperialismo completo, solamente comparable con el estado político de los súbditos de un déspota, pues nosotros "nada sabemos" fuera de lo que nos dice el médico, lo que "nunca" es la verdad plena, real y positiva y ellos solamente hacen lo que les dice el déspota, por no poderse atrever a tener opinión propia.

Pero volviendo a la alimentación, estamos ya a 25 grados de calor y los dolores se manifiestan por todas partes y en distintas formas.

Antiguamente, es decir, antes del desarrollo de la ciencia médica, que hoy nos tiene sugestionados, la gente vivía en un contacto más íntimo con la naturaleza, no se apartaba de sus leyes, ni sus enseñanzas y conocía perfectamente su propio organismo, ora en estado de salud o en estado de enfermedad.

La experiencia adquirida, cual si fuera un patrimonia, pasaba de padres a hijos y existía una comprensión perfecta y un equilibrio a toda prueba entre el hombre y la naturaleza.

El padre enseñaba, desde muy chico, a su hijo, todos los quehaceres, cuidados y detalles de la vida, de modo que éste antes de ser hombre podía aprovechar la experiencia del padre. Con las niñas sucedía otro tanto; la madre no desperdiciaba ningún momento ni oportunidad para enseñarles las labores manuales, quehaceres de casa, cocina, preparación de conservas, selección y preparación de yerbas medicinales, etc., etc.

El régimen alimenticio era sencillo y sano, casi desprovisto de alimentos concentrados y la profilaxis una sola, universal, competente y única: **No comer sin tener apetito.** Verdad inconcusa que se impone, por cuanto la disposición del organismo para recibir alimentos se manifiesta por medio del apetito y éste no se presenta antes de terminar la digestión del alimento anterior y haber obtenido el correspondiente descanso, tan necesario y hasta indispensable para la salud del cuerpo. Esto parecieran saberlo solo las personas que viven en las apartadas regiones donde no ha alcanzado la civilización, radicando entre ellos a los profesionales de la ciencia, y entre nosotros solo parece que lo supieran los médicos, por la despreocupación con que la gente más refinada en su educación y en su cultura intelectual cae a sabiendas en excesos que implican una inmediata y perniciosa reacción mórbida que no solamente causa penosas consecuencias inmediatas, sino que también implican un quebranto perdurable de toda la economía. Puede el doctor Thierry y muchos otros de buena fe y voluntad hacer propaganda en favor de la verdadera higiene; será seguramente a pura pérdida, pues las costumbres inveteradas no se cambian tan fácilmente y estando el vicio de la glotonería arraigado en forma crónica, su remedio consistirá únicamente en el palliativo que una crisis mórbida pueda imponer al paciente sin que por eso se cuide de no reincidir en el exceso, adoptando un régimen alimenticio parco y científico.

Tan pobre, tan deficiente y tan desgraciada es todavía la organización social, entre nosotros, que un gremio educado para la protección de la salud común, como es el cuerpo médico, no haya logrado aún establecer normas de higiene alimenticia que, impuestas como las demás leyes de interés colectivo imperantes, resguardara la buena conservación de la especie y su perfeccionamiento biológico que son principio esencial en el desenvolvimiento y grandeza de una raza.

En la China existe una organización muy prudente y de acuerdo con el buen sentido; allí, cada médico tiene su radio con su correspondiente clientela que, cuando su estado es de perfecta salud, paga una pequeña contribución individual; pero nadie paga estando enfermo; así los médicos se ven perjudicados en sus intereses cuando tienen la clientela enferma; al revés de lo que ocurre entre nosotros, que si la clientela está sana, no tendría como sufragarse la vida.

Los espartanos y también el resto de los griegos de la antigüedad, conocían perfectamente la higiene de la alimentación y por la más mínima indisposición reducían sus comidas a una por día.

Y tal era la sencillez de vida en los pueblos de antaño, que uno de los mandamientos de la religión brahamánica, dice así: "No debéis acostaros en altos", o lo que es lo mismo, que debe acostarse en contacto con la tierra. Esta regla tan sabia, como tantas otras que estaban perfectamente de acuerdo con las leyes de la naturaleza, han sucumbido en el andar del tiempo, víctimas del perfeccionamiento del sibarismo que es aceptado "a priori" como el principal exponente de la civilización.

El doctor Thierry nos promete una próxima crónica sobre alimentos y los regímenes alimenticios en el artritismo y las afecciones gastro-intestinales.

De esta promesa debemos tomar buena nota, ya que la gran mayoría de los habitantes, de las grandes ciudades, por un continuo exceso de alimentación, sufren de éstas enfermedades que van adquiriendo cada día caracteres más alarmantes.

En conclusión, debe el gobierno que se inicia estudiar decididamente las medidas que conduzcan a obtener una alimentación sana para los habitantes de la república, cuidando especialmente de la pureza de las materias alimenticias y de su conservación en general por parte de los que las expenden, suprimiendo enérgicamente el expendio de todo artículo que, como el alcohol, conservas y embutidos baratos, vinos fraguados, etc, constituyen una permanente amenaza para la salud común.

Para ello, una de las iniciativas felices es la creación de mataderos públicos modelos, presentada por un ex comisionado laborioso y altruista y que vendrá a llenar una sentida necesidad en la profilaxis de la población, tema sobre el que nos ocuparemos en un próximo artículo.

Dr. Kuato.

Unión Cívica Radical

CIRCUNSCRIPCION 3.a
Santa Lucía

La comisión directiva de este comité se reunirá el martes 31 del corriente, a las 9 p. m., para tratar asuntos de importancia.

CIRCUNSCRIPCION 14.a
San Nicolás

La comisión directiva de este comité ha resuelto festejar la asunción del mando presidencial con un picnic que se realizará mañana domingo 28, en la estación Olivos en el recreo "Palermo Chico".

Las tarjetas pueden retirarse en la secretaría del comité, Cangallo 1523.

El comité ha resuelto que una comisión nombrada al efecto espere a todo aquel correligionario que desee partir con el tren de las 9 a. m. de la estación del F. C. C. A.

COMITE DE LA CAPITAL
La reunión de anoche

Con asistencia de 42 delegados sesionó anoche el comité de la capital, bajo la presidencia del diputado nacional Dr. Benjamín Bonifacio.

El comité autorizó a la presidencia por medio de una votación, a que nombre las comisiones permanentes a que se refiere el artículo 13 del reglameno del comité de la capital.

Se resolvió también fijar los días viernes de cada semana, a las 9 p. m., para que sesione el comité.

Luego se dió lectura de una protesta presentada por varios correligionarios de la sección 15.a, referente a la elección de autoridades efectuada en dicha sección el día 30 de agosto del corriente año. Después de un breve cambio de ideas, el comité resolvió, por moción de los delegados Jacinto Fernández y Manuel Gazpio, que pase dicho asunto a una comisión para que dictamine a la brevedad posible.

Igualmente se leyó una protesta referente a la sección 17.a, resolviéndose que pase a la comisión interna de interpretación y reglamentos.

Después de un cambio de ideas, se resolvió pasar a cuarto intermedio hasta el martes, a las 9 p. m., quedando el comité constituído en comisión.

CIRCUNSCRIPCION 1.a
Vélez Sársfield

Este comité, en su última reunión, designó las siguientes comisiones internas, de acuerdo a lo dispuesto en el art. 40.o del reglamento de comités de sección.

Electoral: Juan Bidegain, Dr. Atilio Giberti, Enrique Alborno, [illegible] Flores y Lorenzo Llambías Mir

Hacienda: Santiago Rebagliati, Santiago G. Delfino, Luciano G. Bertolotti, J. Carlos Huwiler y José Núñez.

Consultiva: Manuel V. Echavarría, José Onaindia, Daniel J. Stockdale, Agustín Sturla y Héctor R. Eichart.

Revisora de cuentas: Roque J. Devoto, A. de Nazio, Abraham J. García, Carlos G. Bertelegni y Atilio Diana.

Propaganda: José A. Ramos, Tomás C. Muñoz, Abel C. Aguilar, Andrés Chiappa y Juan Piantelli.

CLUB BALUARTE RADICAL

La comisión directiva de este club, en su reunión última, sancionó por unanimidad de votos propiciar un movimiento general entre los radicales de la capital para la erección de un monumento que perpetúe la memoria del patricio Dr. Leandro N. Alem. Al efecto se designó una comisión que se distribuirá la tarea que el caso requiera.

También se dispuso dirigirse a la autoridad que corresponde pidiéndole por nota suscripta por el mayor número de convecinos que una de las calles de la ciudad lleve el nombre del mismo esclarecido ciudadano.

SANTA FE
Reorganización de un comité

PUERTO SAN MARTIN, octubre 28. — Se reorganizó el comité de la Unión Cívica Radical Nacional "4 de Febrero" de esta localidad quedando constituido en la forma siguiente:

Presidentes honorarios, Dr. José Camilo Crotto y Vicente Castañeda.

Presidente, Juan Van Horn; vicepresidente, José Bosso; secretario, M. Grosano; prosecretario, F. Osorio; tesorero, Angel Restano; vocales, Andrés C. Nievas, F. Osorio, Misael Morren, R. Cejas, José Van Horn.

Comisión de propaganda: Presidente, Andrés S. Nievas; secretario Pedro Grosano; tesorero, Misael Morren; vocales todos los adherentes.

Delegados al comité departamental de S. Lorenzo: señores Andrés P. Nievas y Mario Grosano.

JUJUY
Nombramiento de delegados

Los comités radicales de Humahuaca y Javi han nombrado delegados al comité central a los señores Raúl Bustamante y Teodoro Carrizo.

Instrucción Pública

MUSEO ESCOLAR SARMIENTO

El martes 31 del corriente, a las 5 de la tarde el doctor Guillermo Correa dará en el salón de actos públicos del Museo Escolar Sarmiento, una conferencia sobre "La pedagogía es el trabajo manual". A este acto se invitará al personal docente de las escuelas públicas de la capital.

—La asociación Cultura Popular con motivo de su feriado el día miércoles próximo ha resuelto que el doctor Horacio Dobranich de su clase correspondiente a Espronceda y Becquer, del curso de literatura castellana que dicta, el lunes 30 a las 4.45 p. m., en el local del Museo Escolar Sarmiento.

"¡AYUDATE!"

Ha aparecido el número 7 de "¡Ayúdate!", hojita semanal de la sala de los niños, dedicada a los alumnos de las escuelas de la capital. Trae una serie de artículos dedicados a los jóvenes concurrentes a las escuelas y la conferencia sobre juegos infantiles que dió el subdirector del Museo Escolar Sarmiento, señor Luis María Jordán.

DE LA PLATA

JURY DE ENJUICIAMIENTO

Se reunió ayer este tribunal bajo la presidencia del doctor Joiré y con asistencia de los doctores Aguirre, Sánchez Viamonte, Vatteone, de Nevares, Amoedo, Gambier, Villafañe, Gazcón y Ruiz Guiñazú.

Concedida la palabra a los defensores del doctor Alurralde, de cuya acusación se trataba en la reunión de ayer, comenzó el primero de éstos su disertación lamentando la ausencia de la parte ocusadora.

El doctor Van Gelderen hizo la defensa del doctor Alurralde, como hombre y financista, y terminó pidiendo justicia.

Le siguió a continuación el doctor Vega, quien analizó las actuaciones de esta acusación, los testigos y la prueba producida, atacando con singular empeño esta última. Como el doctor Vega se hallase algo fatigado, pidió a su compañero de defensa que continuase por él para tratar los cargos de parcialidad y morosidad, a lo cual se opuso el presidente del jury.

Pasados a deliberar los miembros del tribunal, resolvieron postergar la reunión hasta el jueves próximo.

LA REPRESENTACION MUNICIPAL

Como resultado de la oposición de los dueños de situaciones comunales, se produjo en la reunión que celebro ayer la comisión de diputados, el retiro del proyecto de representación municipal, y se envió nuevamente a comisión.

El diputado socialista Baliño presentó una escala de representación en las comunas, que como él mismo anuncia, no merecerá ni siquiera los honores de la consideración.

ATROPELLO POLICIAL

El señor Andrés Parodi (hijo) vecino de Ramos Mejía, se ha dirigido en extensa nota al jefe de policía dándole parte de un atropello injustificado de que ha sido víctima, ejecutado por el comisario de esa localidad, Mariano Chaumeil, y subcomisario Emilio Demársiso y dos agentes.

El motivo del atentado, según el denunciante, tiene por origen una supuesta infracción a la ley de descanso dominical.

ARTE Y TEATRO

"ADELANTE LOS QUE QUEDAN"

El señor Federico Mertens es el autor de una comedia, "Las d'enfrente" que alcanzó cierta popularidad a pesar de que sus tipos y sus situaciones arrancaron de un origen que en nuestra escena ha venido sirviendo de molde a todas las producciones tituladas "comedias de costumbres"; nos referimos a "Las de Barranco", del malogrado Gregorio Laferrére. Otra obra del mismo señor Mertens, titulada — si mal no recordamos — "El orgullo de la casa", rompía en cierto modo esa especie de tradición escénica reciente, mediante algunos toques psicológicos de relativa originalidad.

Desde entonces el señor Mertens no varió en mucho la índole de su teatro, orientado por lo general hacia una comicidad bastante artificiosa, a base de chistes y retruécanos, de efecto más momentáneo que duradero; vale decir, que en vez de traducir gráficamente un estado de ánimo o una situación observada directamente de la vida y modalidades de individuos reales, las ocurrencias hilarantes son producto de un ingenio superficial que combina frases y juegos de palabras de intención satírica o burlesca para las necesidades inmediatas de una acción de por sí inconsistente, más imaginativa que no resultante de un estudio profundizado del ambiente en que se desarrolla.

De tal suerte, la visión unilateral de un conflicto o de una página de vida teatralizada mediante los recursos de una técnica fundamentalmente caprichosa, desnaturaliza por completo la fisonomía del medio ambiente al par que las manifestaciones psicológicas de los personajes que le corresponden; la arbitraria necesidad de "hacer reir" a toda costa moldea los tipos dentro de una línea única: la cómica, con absoluta exclusión de toda otra faceta sentimental; la consecuencia de esto es, fatalmente, una enorme deformación de todas las circunstancias de la comedia, material y moralmente considerada.

En la obra estrenada anoche y titulada "Adelante los que quedan", el señor Mertens ha acentuado más aún esa tendencia arbitraria, llevando hasta sus límites más extremos y osados la caricatura antojadiza de las costumbres provincianas mediterráneas. En realidad, los tipos que constituyen la hipotética familia de los Varela-Inocente, son "provincianos de estopa", fabricados por el señor Mertens, de pies a cabeza, para las necesidades de una temporada que declina y amenaza desplomarse pesadamente en el concepto público, debido al abuso con que ciertos autores han explotado el género hilarante caricaturesco... como si Orfilia Rico, Florencio Parravicini y Pablo Podestá estuviesen condenados, para toda la vida, a encarnar muñecos de cartón, sin el más mínimo asomo de verdad y buen sentido en sus manifestaciones interpretativas. "Lo poco agrada y lo mucho enfada"...

No entraremos a analizar aquí el cúmulo de inverosimilitudes que abundan en esta comedia cuya escasa importancia no justificaría el espacio que dedicáramos a la consiguiente operación.

El provincianismo de "Adelante los que quedan" radica únicamente en la "tonada" peculiar de tierra adentro que matiza el lenguaje ramplón y desabrido empleado por los "representativos" de medallas falsas, "terre a terre" y de brocha gorda que nunca imperaron en ninguna región de nuestro país, por más que al señor Mertens pudiera antojársele sostener lo contrario. La ridiculez de los desplantes de Prudencio, Adeodato y Reles-vinto Varela-Inocente sin omitir a Verónica — la eterna "mamá casamentera" de todas las comedias consabidas por el mismo molde hastiador y ñoño — no resiste en ningún momento a un análisis, siquiera superficial, las pasaremos, pues, por alto.

Tampoco insistiremos acerca de la interpretación: ella fué la misma de siempre; la que venimos viendo desde el comienzo del año, excepción hecha de "Mamá Culepina" y de "Maridos caseros", las dos obras que mantiénense, a nuestro juicio, como las mejores dadas por la compañía del Argentino. Vanos esfuerzos hicieron actrices y actores por caldear el ambiente; el público rió a ratos y aplaudió por fuerza de la costumbre, pero sin entusiasmo.

No creemos que "Adelante los que quedan" se mantenga en el cartel. Decididamente, el director artístico anda equivocado. La simpatía personal que le tenemos nos incita a aconsejarle un viajecito tonificador a las serranías catamarqueñas...

Merece un aplauso incondicional el señor Armando Coli, cuya decoración de los dos primeros actos revela en él a un artista escenógrafo cuyos éxitos van sumando un número ya respetable en nuestro teatro nacional.

Severo Justo.

GALERIA TEATRAL DE "LA EPOCA"

Mlle. Davelli, de la Opera cómica de Paris

CONCIERTOS

Colón. — Octavo concierto sinfónico

Correspondiente al turno par, efectuóse ayer en el Colón el octavo concierto sinfónico bajo la eminente dirección del maestro Messager.

La orquesta, de una disciplina y ductilidad óptimas, ejecutó magistralmente todos los números constituyos del programa, matizando delicada y sabiamente, fraseando con prodigalidad sostenida y subrayando los pasajes álgidos con gran espontaneidad de entusiasmo.

La masa orquestal culminó verdaderamente en la ejecución de la gran pastoral de Beethoven, la obra sin duda más natural del maestro.

La mencionada ejecución alcanzó su punto culminante en los tres últimos tiempos, que adquirieron una lozanía de vida realmente conmovedora.

Merece citarse asimismo y muy especialmente, la interpretación que M. Messager y sus músicos hicieron del poema sinfónico de Gaos, "Gramada", obra llena de méritos múltiples, pues está sabia y naturalmente construída y ostenta un colorido y una calidez realmente excepcionales; de espíritu muy meridional, expresa elocuentemente la poesía al par ardiente, melancólica y suntuosa de la vieja Alhambra.

Ejecutóse asimismo un "lied" de José André, un triste y un gato de Julián Aguirre y una fantasía para arpa y orquesta de F. Dubois, obras de mérito muy relativo y sobre los cuales volveremos en nuestra próxima crónica.

Conciertos Dumesnil—

El joven y eminente pianista francés M. Maurice Dumesnil, cuyo arte prestigioso y profundo, nuestro público tuvo oportunidad de apreciar en múltiples ocasiones, dará, como lo anunciamos en ediciones anteriores, en el salón-teatro Cangallo 1362, tres grandes conciertos de piano, que tendrán lugar en los días: sábado 4, martes 7 y viernes 10 de noviembre, a las 5 de la tarde, 8.45 y 5 p. m., respectivamente.

Las audiciones mencionadas tendrán lugar de acuerdo con los programas que transcribimos a continuación:

Primer concierto. — Primera parte: 1. Sonata appassionata, op. 57; allegro assai, andante con moto, allegro ma non troppo: Beethoven. Segunda parte: 2. Reflets dans l'eau, Arabesque, Golliwog's cake-walk: Cl. Debussy; 3. Carillons dans la baie: L. Villemin; 4. La mort rode, Du soleil au jardin: Gabriel Dupont. Tercera parte: 5. Nocturno fa sostenido mayor, Mazurka si menor, Mazurka re mayor: Chopin; 6. Caprice en mi menor (a pedido): Mendelssohn; 7. La campanella (a pedido): Paganini. Liszt.

Segundo concierto. — Festival Chopin.—Conferencia a cargo del señor Carlos S. Lottermoser con interpretación de las siguientes obras por el señor Maurice Dumesnil: 1. Preludios: re bemol mayor, mi menor, la mayor si menor la bemol; 2. Vals en la bemol; 3. Berceuse; 4. Balada op. 47; 5. Sonata op. 35 en si bemol menor: grave, doppio movimento, scherzo marcha fúnebre, finale, presto; 6. Nocturno op. 9 número 2 en mi bemol; 7. Scherzo en si bemol menor; 8. Polonesa op. 53 en la bemol.

Tercer concierto. — Primera parte: 1. Etudes symphoniques op. 13: Schumann. Segunda parte: 2. Il neige: Henry Oswald; 3. Gavota: Rameau; 4 La Mañana, menuetto: Grieg; 5. Scherzo russe: Borodin; 6. 2 Rapsodias op. 79, si menor, sol menor: Brahms. Tercera parte: 7. Polonesa en do menor, estudio número 3 en mi mayor número 14 en fa menor, número 12 en do menor: Chopin; 8. Rapsodia Ungara número 12 (a pedido): Liszt.

Colón.—Nuevo concierto sinfónico—

Correspondiente al turno impar, tendrá lugar esta noche el noveno concierto sinfónico bajo la dirección del maestro Messager, concierto que tendrá por base el mismo programa ejecutado ayer y que transcribimos nuevamente:

1. Sinfonía número 6 (Pastoral): allegro ma non troppo. — Andante ma non troppo.—Andante (Scéne au bord du ruisseau).—Scherzo (danse de paysans).—Orage.—Final (chant de reconnaissance aprés la tempête): Beethoven; 2. a) Lied: José André; b) Triste, c) Gato: Julián Aguirre; 3. Fantasía para arpa y orquesta: T. Dubois, señorita Ofelia Guglielmini; 4. Granada (Un atardecer en la Alhambra) poema sinfónico: Andrés Gaos; 5. Le Roi d'Ys; ouverture: E. Lalo.

Sociedad Nacional de Música—

Mañana domingo, a las 9 p. m., tendrá lugar en la sala de conferencias del Museo Nacional de Bellas Artes, la quinta audición de obras de compositores argentinos, ejecutándose en él el programa que a continuación insertamos:

Celestino Piaggio: Sonata en do sostenido menor (1913), para piano; Allegro, Lentemen Vif. Scherzo Allegro, Rondeau, señor Ferruccio Calusio; Athos Palma: Soupir (1916), Sthéphane Mallarmé; Sur une croix du village (1916), Sthéphen Liégeard; Arpiége (1916), Albert Samain, para canto y piano, 1a. audición, señor Enrique Salas Molina, Francisco Paolantonio; Nocturno 1912); Valse cromático (1916), Triste recuerdo (1912), para piano, 1a. audición, señorita Sarah Ancell; Ernesto Drangosch: Sonata en sol mayor (1909), para violín y piano; Allegro appassionato assai, Barcárola, Rondo, señores León Fontova y Ernesto Drangosch; Carlos Pedrell: Les yeux qui songent (1915), Edmond Pilon, L'infidéle (1904), Tristán Klingsor; Le pas sur l'argile (1912), Cécile Sauvage, para canto y piano, 1a. audición. Sr. Enrique Salas Molina. Acompañará al piano el señor Rafael González.

—La sexta audición de la Sociedad Nacional de Música, tendrá lugar el 10 de noviembre, y en ella se ejecutarán obras de los señores Alberto Machado, José Gil, Ricardo Rodríguez, Alberto Williams, Carlos López Buchardo y Constantino Gaito.

Seora Zucchi Vieyra—

La profesora y concertista de mandolín señora V. Zucchi Vieyra, dará esta noche en el salón La Argentina, una audición extraordinaria de mandolín, en la que desarrollará el siguiente programa:

Concierto en mi menor, de Mendelsshon, para violín, con acompañamiento de orquesta; una "canzoneta", de Godard: Léyende de Wieniarosky; una "danse hongroise", de Brahms Joachim y el Nocturno núm. 2, de Chopin, transcripción de Sarasate.

Dirigirá la orquesta el maestro Miguel Nicastro, estando el piano a cargo del maestro Gino Capocci.

Sociedad Argentina de Música de Cámara—

Mañana domingo, la prestigiosa y meritoria institución cultural, cuyo nombre encabeza estas líneas, dará a las 3.30 p. m., en el salón La Argentina, la matinée popular, gratuita que ofrece cada mes al público en general.

En ella se ejecutará el interesante programa que a continuación transcribimos:

1.o — Gaito C. (1878) (autor argentino). (1) Cuarteto 1.o (óp. 23), para violines, viola y violoncelo: Allegro. Andante sostenuto. Scherzo (Allegro in uno). Andante-Allegro moderato. Por los señores: León Fontova, Carlos Pessina, Egardo Gambuzzi y Ramón Vilaclara.

2.o — Gil, J. (1886) (autor argentino) (2) Sonata (en re), para violín y piano, Allegro animato. Andante espressivo. Allegro moderato. Por los señores: León Fontova y Constantino Gaito.

3.o — Borodín (1834-1887). (3) Cuarteto N.o 2 para violines, viola y violoncelo. Allegro Moderato. Scherzo (Allegro). Nocturno. Finale. Por los señores: León Fontova, Carlos Pessina, Edgardo Gambuzzi y Ramón Vilaclara.

(1 y (2) — Estas obras han sido dedicadas al maestro León Fontova.

(3) A pedido general.

Instituto musical Cesi—

Mañana a las 2 p. m., tendrá lugar en el Prince George's Hall, el 14.o concierto de alumnos de esta institución.

Se desarrollará el siguiente programa:

Primera parte. — Mendelssohn: Ouverture Ruy Blas (2 pianos, 8 manos), señores Vicente de María, Ciro Lanniello, Antonio Di María y Eduardo D'Agostino; De Crescenzo: Capricio Brillante (piano), señorita María L. Dell'Aera; Vieuxtemps: Réverie (violín), señor Terigie Tucci; Thomé: Impromptu (piano), señorita Elena Donniacuo; Raff: Villanella (piano), señorita Elvira Tamutola; Vieuxtemps: Balada y polonesa (violín), señorita Ana Weishmann; Saint-Saens: Variaciones sobre un tema de Beethoven (2 pianos, 4 manos), señorita Elena Mensi y señor Vicente de María; Tosti: Rosa (canto), señorita Elvira Carrique Iriarte; Beriot: Scene de Ballet, (conjunto de violines).

Segunda parte. — Behr, (a) Gondelfahrt, (b), Auf zur Jagd, (piano, 4 manos), niñas Elda De María y Emma Donniacuo; De Crescenzo: Nocturno, (piano), niña Teresita Matifoll; A. Poggi, (a), Berceuse, (b), Gavotte, (piano) niña Laura Vivoli; V. Billi: Melodie, (violín), niño Elio De María; Mozart-Grieg: Sonata en sol mayor, 1er., tiempo, (piano), niña Luisa Vivoli (con acompañamiento de un segundo piano); Mozart-Grieg: Sonata en sol mayor, 3er. tiempo (piano), niña María Luisa Granero, (con acompañamiento de un segundo piano); Vieuxtemps: La Chasse, (mandolín), señorita Elena Tenconi; Beethoven: Sonata óp. 31 número 2, 1er., tiempo (piano), niño Celso Brescia; Pleyel: óp. 23, número 1, Rondó, (mandolines), señoritas Irma Lebrero, María Isabel Acosta, Arcelia Nahim, Teresa De María, Elena Tenconi.

Tercera parte. — Rubinstein: Trot de Cavalerie (2 pianos, 8 manos), señores Vicente De María, Ciro Janniello, Antonio Di María y Eduardo D'Agostino; Moszkowsky: Suite número 3 y 1 (2 violines y piano), señores Vicente De María, Terigie Tucci y señorita María E. Castiglione; Rubinstein: estudio óp. 23, número 2 (piano), señorita María Isabel Conde; Mendelssohn: Concierto. Allegro molto appassionato (violín), señor César Gordano; Thomas: Mignon, Non conosci... (canto), señorita Elvira Carrique Iriarte; Grutzmaker: Rapsodia Húngara (violoncello), señor Sebastián Massaferro; Moszkofsky: Vals en la bemol mayor (piano), señorita Adela Della Rosa; Sarasate: Aires Bohemios, (violín), señor Eugenio Caldi; Liszt: Paganini: La Campanella (piano, señorita Isabel Fazzari; Clemente: Marcossia, (conjunto de mandolines, violines, violoncellos y piano).

Conservatorio Thibaud-Piazzini—

En la sala de audiciones de esta institución, tendrá lugar mañana, a las 4 p. m., su 191.o concierto de alumnos: se ejecutará el siguiente programa:

Piano. Eroica-Estudio, Liszt, señorita Alicia González — Canto, Comme la nuit, Bohm, señorita Myrtha Garbarini — Piano, Barcarola, Gobard, señorita Mercedes Balmer — Valse en mi mayor, Moszkowski, señorita M. Esther Fonrouge Larroque — Declamación, Cosas de la edad, Cmapoamor y R. Dupuy de Lome, señoritas M. Ignacia Caravaille y María Laura Aller Atucha — Piano, Reve d'Amour, Liszt, señorita Nélida Encina — San Francisco marchando sobre las olas, Liszt, señorita Ana María Prola — Violín, a) Berceuse Slave, Neruda, — b) Mazurka, Wieniawsky, señorita Blanca Sósa — Piano, Le Cygne, Saint-Saens, señorita Clara Tallaferro — Asturia, Albeniz, señorita Julieta Sandoval — Valse número 14, Chopín, señorita Martha Aleman — Polonesa, Chopín señorita María Esther Morel — Declamación, ¿Romántica?, Zeda, señorita Teresa Saá — Canto Voce tra i campi, De Leva, señorita Myrtha Gambarini — Piano, Mil y una noches, Valse caprice, Strauss-Goldstein, señorita María Mercedes Sisterna.

INFORMACIONES

Opera—

La compañía Juárez pondrá hoy en escena, en sección vermouth, "La gloria de los Pinzones"; irán a continuación canciones internacionales por Mlle. Dolcey, bailes españoles por La Malagueñita y tonadillas y couplets por Lola Membrives.

En función de noche se representarán "Susto tras susto" y "El amor que pasa", integrando la función Mlle. Dolcey, La Malagueñita y Lola Membrives.

Asociación de la Crítica—

El sábado 4 del próximo mes de noviembre, a las 3 p. m., se realizará, organizada por la asociación de Crítica, la primera fiesta del Teatro Nacional, cuyo producto se destina a distribuir cinco importantes premios en dinero a las mejores producciones del año presente; el concurso se verificará con la colaboración de todas las compañías nacionales. Dará su fallo sobre el certamen un jurado compuesto por los señores: Dr. Mario Bravo, Juan Pablo Echagüe, Dr. Martiniano Leguizamón y Ricardo Rojas.

Damos a continuación el programa elaborado para el interesante acto:

1o. Discurso de apertura por el presidente de la Asociación de la Crítica, señor José Ojeda. 2o. "El hijo del coronel", comp. Vittone-Pomar (Nacional). 3o. 1er. acto. "El vuelo nupcial, comp. Angelina Pagano (Buenos Aires). 4o. 2o. acto. "24 horas de dictador", comp. Podestá-Parravicini. Rico, Argentino. 5o. 1er. acto. "El movimiento continuo", comp. Cassaux-Rosich-Mary (Apolo). 6o. En los entreactos: Lola Membrives, Inés Berutti, Gardell-Razzano.

Como puede verse el importante acto parte de una amplia y por todos conceptos plausibles iniciativa, que radica en el verdadero espíritu que ha de caracterizar a la Asociación de la Crítica y que muestran claramente la finalidad real hacia la cual tiende para la que ha sido constituída.

Nacional—

La compañía Vittone-Pomar dará hoy cuatro secciones, con los "Encantos del hogar", "Sed compasivos", "A la vejez viruela" (estrenada con éxito) y "El hijo del coronel)

El miércoles 1.o de noviembre se estrenará "Don Cuan Tenorio (al uso nostro), humorada en un acto y varios cuadros, original de Pérez y Nadie, y próximamente "La Gauchita", sainete en un acto y 3 cuadros, original de Schaefer Gallo, con música del maestro Carrilero.

Mayo—

Estrenóse anoche por la compañía Liyero-Montero, la revista titulada "La eterna revista", cobrita que cumple con su cometido, distrayendo alegremente al público que concurre a presenciarla.

Esta noche sube nuevamente a escena, integrando el espectáculo "La teoría de los amores" y "¡Vaya calor!"

Próximamente se estrenarán el sainete en un acto y cuatro cuadros, original de Franco Padilla, titulado "Las cosas de García" y la revista de gran aparato "¡Ay va eso!", libro de José Miguel Gimeno, música del maestro Fonrat. En breve reestreno de la parodia del drama "Don Juan Tenorio", titulada "Imposible. Thai dejado", de los señores Gereda y Soler, música del maestro Fonrat.

COMO SE PIDE

Recibimos y publicamos:

Buenos Aires, octubre 27 de 1916.—Señor cronista teatral de LA EPOCA.—Distinguido señor: Por encargo de la C. D. de la Sociedad Argentina de Autores Dramáticos y Líricos, ruego a usted quiera tener a bien, reproducir en la sección a su cargo de ese ilustrado diario, la adjunta nota, enviada hoy a los directores de "El Diario Español" y "La Unión", cuyos cronistas teatrales han acusado de plagio a dos miembros de esta institución.

Al proceder así la C. D. entiende cumplir con un alto deber de justicia, adoptando las medidas más enérgicas contra los socios acusados, en caso de ser efectiva y real la imputación, o desenmascarando, en su defecto, a los que tan caprichosamente se amparan en el prestigio de un diario para enlodar reputaciones ajenas y desprestigiar el mismo alto concepto que debe merecer a todos el periodismo nacional.

Agradecido saludo a usted atentamente—El secretario.

—

Buenos Aires, octubre 27 de 1916.—Señor director de "El Diario Español" y "La Unión".—De nuestra distinguida consideración: La comisión directiva de la Sociedad Argentina de Autores Dramáticos y Líricos, por denuncia de dos de sus socios, los señores Florencio Iriarte e Ivo Pelay, se ha enterado con la consiguiente sorpresa que el cronista teatral de ese ilustrado diario, en su número del 25 del corriente, acusa de plagiarlos a dichos autores, con motivo del estreno de su obra "El capitán Metralla", efectuado la noche anterior en el teatro Nuevo.

El cronista, al formular cargo tan grave que va contra el honor y la dignidad de dos personas, no da ni el título ni el nombre del autor de la pieza original plagiada según sus imputaciones, lo que ha movido a los sindicados escritores a solicitar la intervención de esta sociedad a fin de que el impugnador pruebe sus acusaciones.

Esta comisión entiende, señor director, que la labor intelectual de un escritor, buena o mala en su calidad, merece de los demás, y especialmente de quienes como los periodistas representan la más alta expresión de la opinión pública, el respeto y la consideración que merece cualquier otro producto de la inteligencia o del esfuerzo humano, y que no hay razón alguna para que la crítica, cuyas funciones encarnan la misión de un apostolado, la manosee arbitrariamente, lesionando intereses respetables y atentando contra la delicadeza personal del productor, con imputaciones malevolentes o caprichosas.

En consecuencia, y considerando al señor director ajeno en absoluto a los motivos que hayan obligado al cronista teatral de ese diario a formular tal cargo, venimos a solicitar de usted quiera tener a bien, por el mismo prestigio de ese órgano y su indiscutible honestidad de procederes, obligar al acusador a probar sus afirmaciones, denunciando el título de la obra que dice plagiada y el nombre del autor originario, para que esta sociedad pueda proceder contra los socios, en caso de ser efectiva la imputación.

En su defecto solicitamos del señor director, una retractación del cronista en las mismas columnas donde con tanta ligereza formuló la denuncia.

Sin otro particular nos es grato subscribirnos de usted atentamente y S. S., por la C. D.—El secretario.

AVIACION

PROXIDA LLEGADA DE DOS TENIENTES PARAGUAYOS

El aviador Page

El número de oficiales extranjeros que cursan sus aprendizajes de pilotos aviadores en la Escuela Militar de Aviación, aumentará en estos días con la llegada a esta capital de dos distinguidos oficiales del ejército paraguayo, quienes ingresarán al aeródromo militar aceptando una conceptuosa invitación que el director de esta institución hiciera al ministro de guerra del Paraguay señor Velázquez. Este ministerio ha designado a los tenientes Carlos Garrete y José Arias, que arribará a ésta en los primeros días del mes próximo.

El aviador Page—

El conocido aviador chileno Lamar Page, después de una ausencia de varios meses que le motivó una larga jira aérea por el interior de la provincia de Buenos Aires utilizando un monoplano Morane-Saulnier H. P., se encuentra nuevamente en esta capital.

PERIODISMO

"EL POBLADOR"

Hemos recibido el número 2 de "El Poblador", revista quincenal que se edita en ésta, el cual trae un nutrido material informativo de especial interés para la agricultura y ganadería argentinas y algunas interesantes notas de orden general.

"L'ART AU FOYER"

Recibimos el número 4 de esta artística revista mensual editada en Francia.

Trae un ameno material de lectura y arte.

CIRCULOS DE OBREROS

INFORMACIONES DIVERSAS

Anoche se llevó a cabo en Gazcón y Córdoba la reunión popular anunciada, con conferencias sociales. Hablaron los señores J. M. Samperio, J. A. Sorondo, D. R. Napal y Wilfrido Pintos. El acto asumió contornos extraordinarios por el considerable concurso y el entusiasmo que desde el principio fué cundiendo en la masa obrera que, perteneciendo a uno de los baluartes del socialismo, estaba naturalmente predispuesta contra la propaganda social de los círculos de obreros católicos.

San Telmo. — Hoy, a las 8.30 p. m. en Defensa e Independencia, patrocinadas por el círculo de obreros de San Telmo, habrá conferencias populares. Usarán de la palabra los señores S. Castromán, Pedro Tilli, R. Montero Goyena, Dionisio R. Napal y Juan José Guevara.

N. S. de Bs. Aires (Caballito). — Sesionará hoy la comisión de propaganda de este centro, debiendo tratar importantes asuntos de acción social.

Avellaneda. — Mañana, en la plaza Adolfo Alsina, a las 4.30 p. m., disertarán sobre temas sociales de actualidad y legislación obrera, bajo los auspicios del círculo de obreros, los señores Justo Gómez, Virgilio Bonetti y D. R. Napal.

Nueva Pompeya. — A la misma hora, en avenida Sáenz y Esquiú, pronunciarán conferencias sociales los señores Carlos Conci, Fernando Segovia y R. Montero Goyena.

Pilleyro. — Este círculo inaugurará mañana su nuevo local, y con tal motivo celebrará una reunión. En representación de la junta, asistirán su presidente doctor Luis C. García y el señor A. Frías Nin. Hará uso de la palabra el señor Juan B. Podestá.

A las 3.30 p. m. concurrirá el centro a la bendición de la piedra fundamental del templo del Rosario.

SON MUY MALAS

Leche con agua, como agua con leche.

Pero leche sin agua, aromática, sabrosa y nutritiva tal cómo es la

"Leche aséptica"

está probado que no hay.

Exigir siempre el producto nacional libre de composiciones.

Pedirlo a Viñas, Paraguay 954

CAJA POPULAR DE AHORROS de la Provincia de Buenos Aires

EMISIONES a sortearse en el mes de OCTUBRE

DIA 28. — EMISION 207 $ 20.000

Del premio mayor se deducirá el 5 % para premiar el número anterior y posterior— TODAS DE 25 MILLARES

CASA MATRIZ: Calle 45 número 581, LA PLATA

Oficinas en Buenos Aires: RIVADAVIA 1392

CRONICA SOCIAL

La [illegible] de anoche [illegible] de los señores del Solar Dorrego [illegible] como lo habíamos [illegible] un magnífico despliegue de [illegible] dentro del soberbio marco del palacio profusamente iluminado.

[illegible] de la concurrencia [illegible] de diáfana claridad [illegible] el so[illegible] el más bello espectáculo. Resplandecía la sala [illegible] de arte alternando con el risueño matiz de las flores dispersas a profusión y como abiertas al halago de vida y alegría del [illegible] próximo a llegar.

Cuando el baile estaba en su apogeo, el conjunto era de un sugestivo encanto, como una apoteosis de la gracia y de los giros elegantes, entre el murmullo de las risas y los acordes musicales.

Hasta las primeras claridades del día de hoy se bailó con indescriptible entusiasmo.

Los dueños de casa, gentilísimos, realzaron con su amabilidad los atractivos de la memorable fiesta.

Las señoras Felicia Dorrego de del Solar y María Elena Green de del Solar con la señorita Enriqueta del Solar Dorrego y los señores Alberto del Solar y Alberto del Solar Dorrego, hicieron los correspondientes honores.

Asistieron las señoras:

Elisa Alvear de Bosch, Mercedes Terrero de Méndez, Adela Atucha de Gramajo, Mercedes Mantels de de Bruyn, Rosa Freyre de Aldao, Sara García Lagos de Becú, Carmen Olivera de Zuberbühler, Lucila Anchorena de Urquiza, Agustina Constanzó de Malaver, Josefina Achával de Cantilo María G. de Santamarina, Angélica Alzaga de Domínguez, Josefa Anchorena de Madariaga, María Elina Peralta Alvear de Láinez, Sara Usher de Shaw, Silvia Saavedra Lamas de Pueyrredón, Zulema Saavedra Lamas de Zuberbühler, Angela Alzaga Unzué de González Guerrico, Ana Mayobre de Green, Mercedes Elortondo de Alvear, Angélica García de García Mansilla, Elena Estévez de Estrada, Stella Morra de Cárcano, María Elina Harilaos de Vela, María Carlota Peralta Alvear de Gowland, Ana Quirno de Castro, Carmen Alvear de Christophersen, María Teresa Peró de Bonorino Udaondo, Angela Acosta de Zapiola, María Luisa Quintana de Rodríguez Larreta.

Señoritas: Carmen y Alcira Quirno Costa, María Carolina Harilaos, Carmen Christophersen, Elisa, Teodelina y María Teresa Bosch Alvear, Ana y Carolina Cárcano, María Cristina Méndez Terrero, María Luisa Constanzó, Lucía de Bruyn Adela y Elena Gramajo, Clara Becú, Antonia Quiñones de León, Raquel Aldao, Carmen Zuberbuhler, Adriana Harilaos, Mercedes Urquiza Anchorena, Josefina Cantilo Achával, Celina Domínguez Alzaga, Mercedes y María Teresa Santamarina, Carmen y Josefina Madariaga, Laura Pacheco, Zulema Zuberbuhler, Elisa Harilaos, Carmen Estrada Borbón, Jovita y Rosa García Mansilla, María Teresa Pearson Quintana, Mercedes Alvear, Ana María Green, Susana Peralta Alvear, Magdalena Castro, Juana y Valentina Sáenz Valiente, Nélida Villatte, Susana Rodríguez Quintana, Amalia Chapeaurouge, Matilde Zapiola Acosta, María Soto Acebal, Celia Shaw.

⊙ ⊙ ⊙

El casamiento de la señorita Hebe Pirovano con el señor Rafael Girondo llevará esta noche una numerosa y distinguida concurrencia al templo de Santo Domingo, donde se efectuará la ceremonia a las 9.30 p. m.

Bendecirá la unión fray Alvaro Alvarez de Sánchez, siendo padrinos la señora Josefa Uriburu de Girondo madre del novio, y el señor Juan José Naón, tío de la novia.

El séquito nupcial hará su entrada al templo en la forma que sigue:

La novia con el padrino; el novio con la madrina; Angelina Pirovano de Buschiazzo y Juan Girondo, Petrona de Alzaga de Pirovano y el doctor Aquiles Pirovano, Laura Girondo de Mulhall y Juan Carlos Buschiazzo, Catalina Pirovano de Pirovano y Manuel Pirovano, Manuela B. de Buschiazzo y Juan A. Buschiazzo, Emilia Girondo y Juan Carlos Pirovano, Elsa Pirovano y Alberto Girondo, María Luisa Fauvety y Estanislao Pirovano, Margarita Pirovano y Oliverio Girondo, Lola Naón y Arenales Uriburu, Mercedes Pirovano de Rodríguez y Juan Carlos Rodríguez, María Rosa Lezica de Pirovano y Rodolfo Pirovano, Matilde Buschiazzo y David Uriburu.

En el matrimonio civil serán testigos Aquiles Pirovano y Juan Carlos Buschiazzo, por la novia, y José E. Uriburu y Alberto Girondo, por el novio.

⊙ ⊙ ⊙

Fué servido hoy a mediodía en el Plaza un almuerzo con que el ministro de Rusia, señor Stein, obsequiaba a un grupo de damas y caballeros amigos.

Alrededor de la elegante mesa tomaron asiento las señoras:

Daisy Guarracino de Soler y Guardiola, María Augusta Estrada de Lezica Alvear, María Rosa Lezica Alvear de Pirovano y Marta Casares de Bioy.

Señores: embajador de España señor Pablo Soler y Guardiola, Ricardo Lezica Alvear, Rodolfo Pirovano, Adolfo Bioy, cónsul de Rusia, secretario de la legación de Francia, Andrés Mesager y César Hofer.

⊙ ⊙ ⊙

Se celebra esta tarde en casa de la novia la boda de la señorita Ofelia del Carril con el señor Eduardo Lagos.

La ceremonia revestirá carácter íntimo y serán padrinos de ella la señora Julia Yraeta de del Carril, madre de la novia, y el señor Alberto Lagos, hermano del novio.

Un séquito formado por miembros de las familias de los contrayentes acompañará a los novios y padrinos.

En el acto civil actuarán como testigos por la novia los señores Víctor del Carril, Atilio Viale y Ernesto Vergara Biedma y por el novio los señores Ernesto Lagos, Heriberto Kenny y Alberto Lagos.

Los recién casados partirán para el Tigre, donde pasarán una temporada.

⊙ ⊙ ⊙

En la terraza del Tigre Hotel tendrá lugar mañana un te de caridad cuyo producto está destinado al hospital local.

Permiten anticipar un halagueño resultado a la fiesta, el éxito alcanzado por la que realizóse el pasado domingo con fines semejantes, así como el gran número de mesas que han sido reservadas.

Se ha fijado en $ 2 el precio de la entrada con opción al te y el derecho de mesa.

Puede solicitarse la reserva de entradas en la calle Suipacha 1080.

⊙ ⊙ ⊙

Mañana, a primera hora, se llevará a cabo la anunciada peregrinación al santuario de Nueva Pompeya, en la que tomarán parte muchísimas señoras y niñas conocidas.

⊙ ⊙ ⊙

En su magnífica residencia de Olivos darán mañana un garden-party el coronel Alfredo de Urquiza y señora Lucila Anchorena de Urquiza, retribuyendo atenciones recibidas.

Para la viesta, que revestirá sin duda hermosos contornos, en un escenario singularmente propicio, han sido invitadas numerosas amigas de la señorita Mercedes Urquiza Anchorena.

Entre otras, figuran las siguientes:

Angélica Catelín, Carmen Christophersen, María J. María Elena Gómez Pombo, Elina Cullen Crisol, Mercedes Christophersen, Silvina Cobo María Luisa Demarchi, Amelia y Stella Drago, Celina Domínguez Alzaga, María Teresa Guerrero, Adela y Elena Gramajo, Mercedes y Josefina Guiraldes, Carmen y Silvia Echagüe, Elisa Harilaos, Ana María, Lola y Angélica Flores Pirán, Magdalena Ocampo, María Cristina Méndez Terrero, María Josefina y María Carmen Madariaga Anchorena, Adela Sugara Semborain, Ercilia y Rosa Murga Lynch, Cora Maschwitz, Angélica Molina Crisol, Carmen y Josefina Zuberbühler, Beatriz Gallardo, María Juana Martínez, Mercedes García Cueto, Carmen y Sara Nazarro Viola, María Hortensia Palacios Avellaneda, Alina Paunero, María Eloisa Marta y Delia Obejero, Carolina y Angélica Urquiza, Ana Rosa Schlieper, María Elena Villegas, Matilde Zapiola Acosta, Elsa y Giselle Shaw, Lola Guiraldes, María Carlota Jiménez Bustamante, Manuela Lloveras, María Carlina Harilaos, María Teresa Pearson Quintana, Susana Peralta Alvear, Enriqueta del Solar Dorrego, Angélica, Francisca y Rosa Ocampo, Mercedes de Alvear, Matilde Basualdo Anchorena, Adriana Harilaos, Dolores Juana y Valentina Sáenz Valiente, María Legarreta, Magdalena Ortiz Basualdo, Luisa y Laura Salas, Carmen y Alcira Quirno Costa, Sara Tornquist, Zulema Zuberbuhler, Laura y Dolores Pacheco, Susana Pearson, Adela Ayerza, María Emilia Agote, Clara Becú, Angela Bidau, Susana Blaquier, Elisa, Teodelina y María Teresa Bosch Alvear, María Luisa Bullrich, Luca De Bruyn, Delia, Silvia y Leonor Bosch Gramajo, Rosa y María Luisa Anchorena, Josefina Cantilo Achával, María Emilia y Susana Arning, Carmen y Magdalena Bustamante, Felisa y Rosa Carabassa, Justa, Haydée y María Cristina Campos Urquiza, Carmen Carballido, María Ester Fernández, Elisa Lobos, María Luisa Ledesma, Celia Sommer, Marta Labougle, Mercedes Maschwitz, etc.

⊙ ⊙ ⊙

En honor del ministro argentino en Viena, doctor Fernando Pérez, se celebrará este noche una fiesta en el local del Club Austro-Húngaro, del cual el nombrado diplomático ha sido designado socio honorario por pedido unánime de los miembros de la institución.

La entrega del diploma tendrá lugar a las 9 de la noche, en presencia de la misión diplomática austro-húngara acreditada ante nuestro gobierno.

Asistirán además a este acto, numerosos socios y distinguidas familias invitados especialmente, lo que permite suponer motivará el acto una brillante reunión social.

⊙ ⊙ ⊙

Mañana se celebrará en el local de la Sociedad Rural Argentina, en Palermo, la fiesta que anualmente organiza a beneficio de sus asilados de Llavallol la sociedad Euskal Echea, que preside la señora María Jáuregui de Pradère.

La reunión, que promete verse muy concurrida, comenzará a las 3.30 de la tarde.

Las entradas que dan opción al te, seguirán expidiéndose hoy en la secretaría social, calle Humberto I 1675.

⊙ ⊙ ⊙

Hoy se efectuará el enlace de la señorita Sofía Fernández Gómez con el señor Rodolfo C. Souza.

Serán padrinos la señora Aurora C. de Souza y el señor Florencio Fernández Gómez.

Como testigos del acto civil actuarán, por la novia, los señores Florencio Eloy Fernández y José A. Costa, y por el novio los señores Alberto Blancú y Alejandro Souza.

⊙ ⊙ ⊙

Continúa, enfermo, encerrado en su habitación del Hotel Cervantes, el distinguido actor don Mariano Díaz de Mendoza, cuya curación avanza muy lentamente.

Numerosos amigos acuden con frecuencia a visitarlo.

⊙ ⊙ ⊙

En su residencia particular, el doctor Estanislao S. Zeballos ofrecerá el lunes próximo una comida en honor del ministro de Relaciones Exteriores, doctor Carlos Alfredo Becu.

Han sido invitados un grupo de caballeros.

⊙ ⊙ ⊙

Puntos de vista de curiosos autores:

—El amor es un ave de paso que las mujeres aguardan con curiosidad en su juventud, retienen con deleite en su edad madura y no dejan escapar, sino con pena, cuando llega la vejez. — **Adolfo Richard.**

—Ocurre a menudo que una mujer oculta a un hombre toda la pasión que por él siente, mientras que él finge por ella, precisamente todo lo contrario de lo que siente. — **La Bruyere.**

—Las mujeres creen frecuentemente amar, aunque no aman todavía; la novedad de una intriga, la emoción que en el espíritu suscita la galantería y la inclinación natural producida por el placer de sentirse amaña, persuádelas de una pasión, que no es, en definitiva, sino coquetería. — **La Rochefoucauld.**

—¡Cuando las mujeres nos aman, nos perdonan todo, hasta nuestros crímenes; cuando no nos aman, no nos perdonan nada, ni siquiera nuestras virtudes! — **Balzac.**

—Una mujer perdona todo, menos que no se ocupen de ella. — **J. J. Rousseau.**

—Las mujeres que tienen un pie bonito lo exhiben exageradamente. Urge que se lo vean aunque sea menester torturarlo. Conozco a una fea que, furiosa porque pasaba desapercibido su lindo pie, metió éste entre las llamas de la chimenea, hasta que, por su expresión de dolor, los circunstantes comprendieron que se quemaba. — **P. J. Stahl.**

—Las mujeres que tienen la pierna bien formada y las que no la tienen, no usan la pollera del mismo largo. — **Etienne de Naufville.**

⊙ ⊙ ⊙

En casa de la familia de la novia será consagrada pasado mañana a las 5.30 de la tarde la boda de la señorita Julia Elena Mitre con el señor José R. Arrieta.

Serán padrinos la señora María Brid de Arrieta y el encargado de negocios de Holanda, don Germán E. Jongewaard de Boer.

En el matrimonio civil serán testigos por parte de la novia los señores Juan C. Balansat y Pastor J. Larralde, y por el novio el doctor Cipriano Bardi y el señor Fernando Carricart.

⊙ ⊙ ⊙

Esta mañana, a las 8.30, se realizó la primera comunión de 200 niños en el colegio General Benito Nazar, sostenido por la sociedad Conservación de la Fe.

La misa de comunión fué ofrecida por la señora Candelaria Rufino de Sáenz Valiente, persona muy caracterizada de esta asociación, tanto por los cargos que en ella ocupó como por los beneficios que prestó a la misma.

A la misa asistieron los deudos de la extinta, las señoras de la Conservación de la Fe y los miembros de la comisión directiva.

Entre las comuniones realizadas y las que tendrán lugar hasta fin de mes, formarán un total de 1.200.

⊙ ⊙ ⊙

Ayer fué sometido a una intervención quirúrgica el señor Carlos de Elía Ocampo, siendo su estado ahora más satisfactorio.

—Sin mayores alternativas la señorita Catalina Méndez Frías.

⊙ ⊙ ⊙

¿Qué haremos de nuestras hijas?

Un periódico norteamericano abrió un concurso, cuyo premio se adjudicaría al que diera la mejor respuesta a la pregunta que encabeza estas líneas.

He aquí la premiada:

"Darlas una buena y completa educación. Enseñarlas, después, a coser, lavar, planchar, bordar, hacer calcetas y hacerse sus vestidos, así como guisar y ser buenas reposteras. Decirlas que para economizar es preciso gastar menos de lo que se tiene, pues de lo contrario se va a la indigencia y a la miseria.

Que aprendan a comprar y hacer la cuenta de la cocina y a dirigir los quehaceres de la casa. Hacerles comprender que un hombre honrado en mangas de camisa vale más que una docena de petrimetres imbéciles y vanidosos. Después de esto enseñar el piano, la pintura, etc."

⊙ ⊙ ⊙

Esta noche se celebrará la comida que ofrecen un grupo de amigos del ingeniero don Armando Parodi, con motivo de la terminación de sus estudios.

Firman la invitación los siguientes señores:

Doctor Enrique E. Solari, doctor Ricardo Collazo, doctor Alberto M. Solari, ingeniero Juan Parodi, Ernesto Solari, Juan Salas Oroño, Raúl de Agostini, Federico Figarol, Francisco Copello, Ricardo Fino, Nicolás Rosario, Carlos Paulucci, Vicente Basili, Pedro Castelli, Enrique Castelli y otros.

⊙ ⊙ ⊙

De Flores:

La señora Adelaida V. de Bergalli ha solicitado la mano de la señorita Antonia Izzo para su hijo el doctor Héctor Bergalli.

⊙ ⊙ ⊙

El señor Nicolás Rossi será obsequiado con un banquete el 4 del mes próximo, con motivo de su actuación como inspector de escuelas nocturnas de los consejos XIX y VI.

⊙ ⊙ ⊙

El señor Héctor Quesada ofrecerá hoy en su residencia una comida en honor del gobernador de Catamarca señor Guillermo Correa.

Han sido invitados los doctores José H. Gonnet, senador Malbrán, Francisco Seguí, Héctor Quesada (hijo), Arturo Massa, Guillermo Correa (hijo) y otros.

⊙ ⊙ ⊙

El 23 de noviembre próximo se realizará en casa de la novia el enlace de la señorita Lola R. Casas con el doctor Silvano M. Benencia.

⊙ ⊙ ⊙

Han llegado:

De La Rioja, el señor Bernardina Toscano Villafañe.

—De Navarro, el señor Enrique P. Monteros.

—De Jujuy, el doctor Horacio Carrillo.

—De Montevideo, el doctor Juan L. Cuestas.

Han partido:

Para el Paraná, el señor Atilio Palma y señora Adela Giménez de Palma.

—Para el Pilar, el coronel Ernesto J. Nazarre.

—Para Santa Fe, el diputado nacional José M. Zavalla.

—Para Córdoba, el señor Raúl Diehl.

—Para Corrientes, el señor Miguel Susini.

—Para la Pampa, los señores Miguel Martínez de Hoz y Alfredo Peña.

—Para Córdoba, los señores Carlos Usandivaras y Tomás Cabral.

⊙ ⊙ ⊙

De La Plata:

Ayer cumplió años la señora Rosa Ves Lozada de Gnecco.

Con tal motivo pasaron a saludarla un numeroso grupo de amigas, improvisándose una animada reunión.

—El 23 de diciembre próximo se llevará a cabo en esta ciudad el enlace de la señorita María Esther Trejo con el señor Rómulo Amadeo.

El obispo de La Plata, monseñor Terrero, bendecirá la unión.

Actuarán como padrinos la señora Francisca Jáuregui de Trejo y el doctor Octavio Amadeo.

—Recibieron ayer a sus relaciones las siguientes señoras:

Inés novillo de Casco, Victoria P. de Yalour, María Escobedo de Gaje Isabel Ceballos de Romay, Carlota Ortiz de Ballesteros, Adela Wilks de Senet, Angela F. de Carballeda Bazin, Raquel Bruché de Burone, Angela Cisneros de Saraví Hardy, Elena Olivero de Gondra, Rosa J. de Villa, Celina Omar de Figueroa, Marta Alvarez García de Donicelli, Luisa G. de Añon Suárez, Francisca Jáuregui de Trejo, María Rita Q. de Doyhenard.

—Se ausentó para Buenos Aires el doctor Nazario Alvarez, acompañado de su esposa doña Dominga C. Lanza.

—Para el Tigre ausentóse el doctor Juan Carlos Rébora y su esposa María Celina Aguirre.

—Regresó de Dolores el doctor Carlos S. Ocampo.

—Sigue mejorando la señora Luisa Serrano de Atenas.

—Será sometida a una intervención quirúrgica dentro de breves días la señora Laura Chaulton de Berghmans.

—Continúa mejorando la señorita María Esther Gazcón.

⊙ ⊙ ⊙

De Rosario:

En la plaza Jewell se realizará el próximo 1.° de noviembre un garden party y gimkana organizado por el club Atlético Rosario a beneficio de la Cruz Roja de los aliados.

La comisión organizadora tiene proyectado realizar una fiesta que llamará realmente la atención, tratando de diferenciarla completamente de las realizadas hasta ahora.

Se instalarán un sinnúmero de quioscos y juegos atléticos, abriéndose concursos de carreras y otros números, para los cuales se podrán inscribir los interesados hasta un momento antes de realizarse.

Constituyen la comisión auspiciadora las señoras Enrique Wilson de Le

LOS CASAMIENTOS DE HOY

Señorita Ofelia del Carril

Señorita Hebe Pirovano

PROVEEDORES A S.M. EL REY DE ESPAÑA

TÉ "TWINING" PROBARLO ES APRECIARLO Y SIEMPRE USARLO

PROVEEDORES a S.M. el REY de INGLATERRA

LA FRAGANCIA Y DELICIOSO SABOR DEL TÉ "TWINING" ES EL RESULTADO DE DOS SIGLOS DE EXPERIENCIA

PROVEEDORES A S.M. EL REY DE ITALIA

TÉ "TWINING" TIENE REPUTACION MUNDIAL ENTRE LOS CONOSSIEURS

IMPORTADORES A. PHILIP Y Cía. CANGALLO 456 -- Unión Telef. 3881, (Avenida)

Ultimo procedimiento para teñir las canas. — Podrá obtenerse en la casa de peinados y postizos de *MITIDIERO Hnos.*

CALLE C. PELLEGRINI 828
U. T. 3113, Juncal

Multitud de Gente toma la

EMULSION de SCOTT

como reconstituyente. Es un remedio de doble efecto y doble provecho por ser medicina y alimento á la vez.

Pero debe ser de SCOTT.

175

[illegible] María Consanchi de Chiesa, [illegible] de Fergunson, María Esther Copello de Colombo Berra, María Elena D. de Zaldot, señoritas María Mercedes Queirolo, María Luisa Bazet, Anita Rossemberg y señores Henry Hoff, A. Murray, J. P. Crouch, Wilfred Stocks, Z. R. Marston y A. Hudson.

—El 1.° de noviembre celebrará sus bodas de oro sacerdotales el R. P. Vicente Caloni, religioso franciscano, que forma parte de la comunidad del convento de San Francisco Solano, de Echesortu. Con este motivo habrá una función solemne con sermón el día mencionado a las 9.30 a. m., celebrando la misa el P. Caloni.

Terminará el acto con el canto del Tedeum.

El P. Caloni, que cuenta con muchas simpatías en la provincia de Santa Fe, será ese día objeto de una manifestación de respeto y cariño de parte de sus hermanos en el sacerdocio y de sus numerosos amigos.

—La comisión directiva de la Sociedad de Beneficencia ha resuelto postergar para el 31 del corriente la reunión que debía tener lugar ayer a las 5 de la tarde, en casa de la señora Margarita Mazza de Carlés.

Como se anunció, dicha reunión tiene por objeto tratar sobre los preparativos para el corso de flores que se llevará a cabo a mediados del mes entrante a beneficio del Hospital de Caridad, establecimiento que protege la mencionada institución.

—Se halla completamente restablecida la señora María Elena Lejarza de Fidanza.

—Sigue en el mismo estado el señor Emilio D. Ortiz.

—Para Santa Fe partieron los senadores doctor Enrique Thédy y señor Joaquín Lagos.

—Para el mismo punto los diputados doctores Angel Ortiz Grognet, Luis María Mattos y Romeo David Saccone.

—De Córdoba regresaron anoche el señor Juan Semino y su esposa Josefa Arioli.

—De Chile el doctor Virgilio Cappelli y su esposa Adela Corti.

—A Buenos Aires el señor Camilo Fiocca.

—Para el mismo punto el ingeniero señor Enrique Bancalari.

—Para Buenos Aires el señor Angel Sanguinetti y familia.

—Con igual destino el señor Antonio Soler.

—Para la metrópoli anoche el señor Luis Pinasco y familia.

—De Córdoba regresó anoche el señor Emilio Colombo Berra.

—Para Santa Fe el jefe político señor Nestor Noriega.

—De la capital federal el doctor Nicolás Castellano.

—A Pilar (Córdoba) la señora Rita Ibarlucea de Benegas y el señor Emilio Benegas.

@@@

Es indudable que resulta difícil hoy orientarse en la moda.

En París hay dos modas. La que llevan las verdaderas francesas, que son en estos momentos las que sufren y sirven a la patria, y a las cuales acompañan miles de mujeres de todas las clases en los otros países aliados, y la moda que en París se denomina para el exterior, la que se hace para aquellos que no sufren o que no saben sufrir con los dolores de las patrias en duelo, a las que se enrolan las señoras y señoritas de los países neutrales.

La primera es una moda discreta, llena de distinción, sin detalles ni adornos superfluos, cómoda, práctica, sentadora; ¿quién lo duda siendo moda francesa?... De esta moda nos vienen algunas ráfagas y no pocas señoras de todos los pueblos las adoptan.

La otra moda es más rica, más vistosa, más complicada, elegante y sentadora también, puesto que sus creadores son los maestros de la costura francesa, los artistas de la moda que no pueden olvidar, en medio del duelo que aflige a Francia, que aun hay en el mundo mujeres dichosas que no han visto morir a su marido ni a sus hijos, y mujeres lindas que aun tienen que agradar a sus admiradores. Con todo hay una tendencia marcada a moderar el vuelo de las faldas y a alargarlas un tnto.

Cuanto más prácticos y bonitos sean estos modelos que harán la silueta de la mujer más normal, tan ridícula desde hace unos meses!... Se dice que la moda que empieza a pasar, fué el triunfo de la "pierna bien hecho", pero cuantas han descubierto lo contrario y las caderas y el busto no tienen su importancia? La moda que enamora siempre es aquella que no desfigura la línea. Las exageraciones siempre son desastrosas y duran poco. En el verano, las telas livianas se pi[r]estan para esos vestidos fruncidos al talle, alforzados o de volados que dan gracia al contorno y es el momento de aprovechar, pues el otoño y el invierno — escriben desde París — nos traerán con las telas pesadas modelos más moderados. Los vestidos se llevan más largos, al tobillo; el talle vuelve a su sitio y el vuelo no es tan exagerado. En el último casamiento de la señorita Causiño, elegante niña de la sociedad chilena celebrado en París en el mes de septiembre, la novia lucía un elegante y sencillo traje de raso blanco con bata abierta en corazón, envuelta en u nmagnífico velo de punto de aguja, sujeto alrededor de la cabeza pequeña y de líneas suaves por una corona de flores de azahares. El velo puesto a la judía, como es la moda actual.

Mme. Causiño, la madre de la novia, de raso orquidea, llevaba una capa "abate" de muselina de seda haciendo juego con el traje; sombrero en el tono empenochado de plumas del mismo color. Mlle. Causiño, hermana menor de la novia, de muselina de seda rosa adornado de "putois" de muy bonito efecto, colocado en bandas finas sobre la muselina y subiendo por los dos volados que formaban la sobre pollera; era un detalle, una pequeñez, pero que realzaba admirablemente el traáe. Mlle. de Saint-Sauveur, de gasa celeste a rayas con gran sombrero con cintas muy bellas.

Mmé. Errazuriz, née Josefa Alvear, en un magnífico conjunto de taffetas negro forrado de rosa vivo. La falda desigual de varios "étages", bordeado de un ruche negro dejando al movimiento de la marcha ver el color rosa del forro. Un pequeño abrigo estilo mantleta, igualmente forrado de rosa, con algo de tul blanco de un efecto delicioso. Gran cuello marinero liso, con solapas onduladas bajando hasta el talle; al abrirse la manteleta y dejando ver un conjunto de bata de tul y encaje negro.

Este tul era sencillo, transparente y liso, lo que daba a este traje severo suma gracia. Jamás dejarán las mujeres elegantes el tul de ilusión que hace tan deliciosamente vaporosos todos los trajes.

Es por otra parte la moda del momento. Se han concluído los cuellos obscuros, encuadrando el rostro, el tul crema, blanco lila y rosa pálido, concluyen todos los vestidos; el linón se reserva para los tailleurs o trajes sencillos.

Mme. Errazuriz, que es una dama argentina de alta distinción, llevaba con este traje un magnífico collar de perlas, engarzado con gran originalidad; de trecho en trecho las perlas estaban separadas por un "cabouchon" de esmeraldas rodeado de dos rubíes pequeños. Una evocación de las bellas alhajas orientales, maravilla de riqueza y buen gusto.

La condesa de Lutersac, llevaba un traje de falla gris con un echarpe de petitgris y armiño de un efecto distinguido.

La condesa de Roches, de taffetas negro con toca de hojas de acacia, encantadora de gracia y frescura.

Infinidad de vestidos de taffetas negro, están adornados con voladitos de tul blanco bordeados de valencianas. Si la bata es cruzada, abierta en chal, es un poco más abajo de la cintura que de cada lado del drapeado salen como dos pequeños bolsillos redondeados, hechos cada uno de cinco o siete volados superpuestos. Alrededor del cuello una especie de cuello en puntos muy marcados repite el dibujo de los bolsillos. Algunos vestidos de falla taffetas que tienen el delantero fruncido terminan por detrás en un movimiento nuevo. El volado está echado bruscamente de izquierda a derecha formando una especie de recogido, pasado por una presilla de taffetas, plegado, que mantiene la punta del volado como un pasados de cinturón. Es un primer volado de taffetas que se drapea sobre el de arriba. Es imposible explicar bien estos movimientos de recogido sin dar el croquis.

La alpaca blanca, grano de oro, es lo que más se ve en Biarritz para los trajes de playa; de tarde se combina con espumilla, seda de la India o taffetas; — hay que hacer notar que el taffetas sufre un descenso, — se empiezan a ver menos en las tiendas para vender, y los mejores modelos son de falla, raso moaré, alpaca, jersey de seda y una serie de telas de lanas livianas que serán las telas de media estación. Conviene tener siempre en el guardarropa un traje tilleur o un enterizo algro abrigado para las tardes frescas. Recomiendo a mis lectoras que para las playas no se compren trajes ni de taffetas ni de muselina, pues el viento es el enemigo de las telas livianas. Lo práctico es combinar las telas de hilo y el tussor con muselinas lisas o floreadas, o hacerse un viso más angosto que el vestido de muselina y a éste bordearlo con una cinta de terciopelo o seda dentro del dobladillo, de manera que pese.

Los trajes más elegantes de playa son siempre de sarga de lana, flanela, gabardina, alpaca, etc. Se pueden combinar con la parte alta de la falda y la bata, con seda de la India, espumilla, taffetas y el saquito o capita de lana forrado en un tono de seda vivo, igual al color de los detalles del vestido.

Los sombreros de ala recta siguen teniendo los sufragios de todas las señoritas y señoras jóvenes. Es un sombrero que sienta a muchas, pero no a todas, sobre todo a la silueta; hay, pues, que tener cuidado. Las bajas deben huir de esta forma, sobre todo si son gruesas. La boina, o mejor dicho, un drapeado sin forma determinada, es un sombrero fácil de llevar y se adapta a todas las fisonomías.

CRÓNICA RELIGIOSA

NOVENA DE ANIMAS

Con numeroso concurso de fieles continúa rezándose la novena de ánimas en los diferentes templos de la capital.

Los cultos se desarrollan en la siguiente forma:

Catedral—

A las 5.30 de la tarde, predicando todos los días el presbítero don Ernesto Vallaza.

San Miguel—

A las 5.30 p. m., con rosario, novena, sermón, terminándose el piadoso ejercicio con el rezo de responso.

Predica el novenario el presbítero Francisco R. Laphitz.

El día 2 de noviembre, a las 9.30 de la mañana, misa solemne, con los responsos prescriptos.

San Nicolás—

A las 4.30 p. m., con cánticos piadosos y sermón.

Predica el presbítero doctor Gustavo Franceschi.

San Francisco—

Solemne novenario de ánimas por los socios de la V. Tercera Orden de San Francisco, Guardia de Honor, Pía Unión de San Antonio, Pía Unión de la Santísima Virgen, Vía rucis Perpetuo, Archicofradía de San Benito y Doctrina Cristiana, fallecidos durante el año.

Distribución: Todos los días a las 10 de la mañana misa rezada.

Por la tarde a las 5. Rosario, sermón, novena y responso en el túmulo.

Santo Domingo—

A las 11 a. m., con misa rezada y responso.

Catalinas (San Martín y Viamonte)—

A las 9.30 a. m., con misa y responso.

La Merced—

La novena de ánimas y los ejercicios espirituales se rezan dos veces, en el orden siguiente:

Por la mañana, a las 9, plática de ejercicios, novena y responso. Predica todos los días el R. P. Masferrer.

Por la noche, a las 8, rosario, plática, novena, cánticos y responsos. Pedican diferentes oradores.

San Telmo—

Todos los días, a las 8 de la noche, rosario, novena, plática a cargo del cura párroco, presbítero Juan J. Guevara, cánticos y responso solemne.

Pilar (Recoleta)—

A las 5 p. m., comenzará la novena de ánimas precedida del rosario, con sermón todos los días a cargo de monseñor Agustín Piaggio.

San Ignacio—

Se celebra todos los días a las 9 a. m.

Mater Misericordiae—

Continúa la misión que coincide con la novena de ánimas. Predica en aquélla el superior de los asuncionistas.

Los cultos se realizan de acuerdo con la siguiente distribución:

A las 7 a. m., misa explicada, sermón y cánticos piadosos. Por la tarde, a las 7, vía crucis cantada, sermón, canto del miserere y responso solemne por las ánimas.

La misión concluirá el 2 del mes próximo.

Socorro—

A las 8 a. m., misa, rosario y responsos. La novena se reza a las 4.30 p. m., con rosario y responsos cantados.

Las Victorias—

A las 5 p. m. rosario, novena, plática a cargo del R. P. Luis Sorber y solemne responso.

San Cristóbal—

A las 8 de la noche rosario, novena, cánticos, sermón y desponso. Predica el P. Carmelo García.

SOCIEDAD VIA CRUCIS PERPETUO

Esta asociación establecida en el templo de San Francisco, celebrará mañana los siguientes cultos:

A las 8.30 a. m., vía crucis solemne después del cual se celebrará la santa misa y en la que todos los asociados y demás devotos tomarán parte en la comunión general.

La asociación además de festejar el vía crucis en cumplimiento de los estatutos, celebra estas distribuciones en homenaje al centenario de la independencia argentina.

Se recomienda asistir con la cruz-distintivo.

PEREGRINACION A NUEVA POMPEYA

Promete revestir gran solemnidad la peregrinación que mañana realizaráse al santuario de Nueva Pompeya; así lo hace augurar la numerosa comisión formada por las señoras de lo más selecto de nuestra sociedad.

Se desea que dicho acto revista un acentuado carácter de piedad, de oración y súplica para impetrar por mediación de la poderosísima Reina del Santísimo Rosario, la terminación de la guerra europea, y para ello la comisión ha resuelto reunirse en la parte sur del parque de los Patricios, de donde partirán diez minutos antes de las 8 a. m. para el santuario, en procesión, rezando el santo rosario. Una comisión de caballeros llevará el estandarte.

Se ruega a todos los peregrinos que se unan a la procesión.

A las 8.30 celebrará la misa el excelentísimo señor arzobispo, después de la cual se hará la súplica a la Santísima Reina del Rosario de Pompeya y dirigirá la palabra a los peregrinos el presbítero doctor González Díaz.

Los tranvías que van al parque de los Patricios son los números 6, 16, 45, 46, 47, 56 y 73.

Las señoras de la comisión pasarán después de la función al salón de actos del colegio, donde tendrán preparado el desayuno.

Para los peregrinos se ha habilitado un espacioso local, en el que la congregación de la doctrina servirá el desayuno por 20 centavos a los que lo deseen.

La procesión con la imagen de Nuestra Señora del Rosario de Pompeya tendrá lugar a las 3 p. m.

PEREGRINACION ESPAÑOLA

El mayor entusiasmo reina entre la colectividad española con motivo de la gran romería de mañana domingo al santuario de Nuestra Señora de Luján.

La comisión que corre con los trabajos de organización ha terminado los últimos detalles para asegurar el éxito de esta manifestación de la fe tradicional de los hijos de España.

La romería será presidida como se sabe, por e lvicario general del arzobispo, monseñor Luis Duprat.

A la llegada de los peregrinos se celebrará una misa de comunión general.

El sermón de circunstancias estará a cargo de fray José M. Menéndez.

En el descans ode los peregrinos se pronunciarán varios discursos por conocidos oradores hispanoamericanos.

Los centros españoles concurrirán a la estación Basílica a recibir a los peregrinos.

Horario de trenes. — Salida del Once: tren 1, boletas verdes, 6 a. m.; tren 2, boletas amarilas, .25 a. m. Regreso de Luján: tren 1, 1.45 p. m.; tren 2, 4.35 p. m.

Para los de Avellaneda, Boca y Barracas saldrá un tren del Fer cado de Frutos a los 5.40 a. m., para regresar a las 3.25 p. m.

PARROQUIA DE LA MERDEC

El 11 de Noviembre se efectuará una peregrinación de la parroquia de la Merced al santuario de Luján, pudiendo asociarse al piadono acto las personas que lo deseen, aunque no sean de la parroquia. El círculo de obreros de la Merced tomará parte en la peregrinación, como también los exploradores de la Generala del Ejército Argentino.

El tren partirá del Once a las 7.10 en punto.

JORNADAS EUCARISTICAS

Quedaron ayer terminados los preparativos para la primera jornal eucarística que se realizará mañana a las 8 en San Miguel. Esta que se ha improvisado, y casi sin tiempo, será como un ensayo, pues como se ha anunciado ya, se harán periódicamente.

El acto será a las 8 a. m., con comunió general y procesión.

CAPILLA DE SANTA FILOMENA

En esta capilla, ubicada en Palermo, el presbítero Alberto Molas Terán dará mañana a las 10.30 a. m. una conferencia sobre "La ciencia".

—La congregación de Faría Inmaculada y San Luis Gonzaga, establecida en la misma capilla, ha resuelto que la biblioteca social (Santa e 4320) permanezc biert l público los dís y hors siguientes:

Martes, de 4 a 7 p. m.; jueves, de 3 a 6 p. m.; sábado, de 3 a 6 p. m.; domingo, de 9 a. m. a 12 m. y de 3 p. m. a 7 p. m.

CUARENTA HORAS

Está en exposición el Santísimo para el jubileo de las uarenta horas, en la iglesia del Sagrado Corazón de Jesús, Cochabamba 1456.

INFORMACIÓN GENERAL

CIRCULO BUENOS AIRES

La comisión directiva de este prestigioso club social, ofrecerá el 4 de noviembre próximo un gran baile de caridad a total beneficio de la "Liga Argentina contra la Tuberculosis", quien patrocina la fiesta.

Tendrá lugar esta fiesta el día indicado en los salones de la calle Cangallo 1756 y comenzará a las 10.30 de la noche.

La "Liga Argentina contra la Tuberculosis" enviará a dicha fiesta alcancías a fin de hacer una colecta entre la concurrencia.

Estas alcancías estarán a cargo de una comisión nombrada especialmente para este acto, formada por las señoritas Gaibisso, Camazzi, Schilder, Fuentes, Novelli, Grilli, Ricetti y Wáshington.

Han sido designados por la "Liga Argentina" los señores Sebastián Berreta Moreno, Ricardo Sinistri, Carlos Pardo, Rodolfo Codazzi y Guillermo Núñez.

SOCIEDAD VENDEDORES DE DIARIOS

Organizada por esta sociedad y en conmemoración del aniversario de la muerte del señor Florencio Sánchez, se verificará el 12 de noviembre próximo en el salón teatro Unione e Benevolenza, una función con tertulia y fiesta.

OBREROS DE UNIFORME DE CORREOS Y TELEGRAFOS

La sociedad Unión Obreros de Uniforme de Correos y Telégrafos ha organizado para mañana, a las 8.30 de la noche, una conferencia de propaganda gremial que se realizará en el salón de la Colonia Italiana, Paraná 555.

Harán uso de la palabra los señores E. G. Mellén, José Alonso, Juan Ferini y P. D. Zibechi.

"LA REFORMA TRIBUTARIA"

Las conferencias de mañana

Consecuente con el amplio plan de campaña que se ha trazado "La Reforma Tributaria", se realizarán mañana, a las 5 de la tarde, dos conferencias de propaganda del impuesto único en los siguientes sitios de esta capital:

Defensa y Brasil, donde hablarán los señores: Juan P. Burgos, Manuel Cazalla, Alberto Cortesano, Ernesto Deseo y el doctor Andrés Máspero Castro.

Anchorena y Corrientes donde harán uso de la palabra los señores: Juan B. Bellagamba, F. A. Carta, Francisco Panal, Tomás Galli y Francisco Cortesano.

Los oradores desarrollarán entre otros, los siguientes temas: "Los impuestos al consumo y sus efectos perniciosos", "La guerra europea y el impuesto único", "El libre cambio", "El problema del trabajo", "Paulatina implantación del impuesto único" y "La libertad económica argentina".

ASOCIACION NACIONAL BOYS SCOUTS ARGENTINOS

Nos comunican de esta institución que continúan dictándose las clases de taquigrafía, telegráfica y primeros auxilios bajo la dirección del maestro Eduardo E. Tucuiet y sus ayudantes Juan Núñez y Carlos E. Florian.

Se está organizando un cuerpo de "girls scouts" y el próximo domingo se efectuará una excursión al vecino pueblo de Olivos.

La secretaría funciona todos los días en Federico Lacroze 3105 y el cuartel en Federico Lacroze y Delgado.

CLUB SINDICAL DE EMPLEADOS

El doctor Raúl Ortega Belgrano dará hoy sábado, a las 9 de la noche, en el Club Sindical de Empleados, Suipacha 272, su anunciada conferencia sobre el tema "Medicación moral de los enfermos".

CENTRO ASTURIANO DE CULTURA

Queda abierta la matrícula en su local social Avenida de Mayo 1139 para las clases gratuitas siguientes: contabilidad y cálculos mercantiles, álgebra, taquigrafía y francés para el curso preparatorio que se inaugurará el 6 de noviembre.

También ha establecido de 10 a 11 de la mañana y de 2 a 3 de la tarde un servicio especial y gratuito para escribir y redactar documetnos a todos los que lo deseen y necesiten.

El día 4 de noviembre aparecerá el semanario "Pelayo" órgano oficial de la sociedad.

INSTITUTO GEOGRAFICO ARGENTINO

Tendrá lugar mañana a las 9 p. m. en el salón de fiestas de "La Prensa" el acto de entrega del diploma de "Benemérito de la Geografía Nacional" y de la medalla de oro correspondiente, con que esta institución obsequia al fundador del instituto doctor Estanislao S. Zeballos.

TEATRO INFANTIL

El teatro infantil municipal, funcionará mañana en el parque de los Patricios.

ASOCIACION MEDICA ARGENTINA

Bajo la presidencia del doctor Adolfo Sacco esta asociación celebrará el lunes 30 del corriente, a las 8.30 de la noche, su novena sesión ordinaria.

ASOCIACION TAQUIGRAFICA SUDAMERICANA

Esta asociación inciará esta noche un nuevo curso gratuito de taquifrafía castellana y el martes próximo otro curso diurno que funcionará de 11 a 12 m.

En los primeros días del mes próximo venidero empezarán a funcionar cursos de correspondencia y de taquigrafía francesa e inglesa.

Los interesados pueden inscribirse en la secretaría de la asociación, San Martín 522, primer piso.

F. F. C. C. DE ENTRE RIOS Y NORDESTE ARGENTINO

En vista de la sequía que viene acentuándose cada vez más en la provincia de Entre Ríos y por consiguiente la escasez de pasto para los ganados, las empresas de dichos ferrocarriles han resuelto conceder una rebaja de 50 o|o sobre la tarifa vigente para el ganado gordo, para el transporte de toda clase de ganado vacuno que, con motivo de la falta de pasto, desearen transportar de esa provincia a la de Corrientes, en cantidades como mínimo de cincuenta ejes.

Esta rebaja regirá desde el 1o. de noviembre hasta el 31 de diciembre próximos.

CENTROS RECREATIVOS

Sociedad Talia y centro artístico El Exito Argentino. — Estas sociedades realizarán esta noche, a las 8.30, una velada artística y danzante en el salón-teatro Margherita di Savoia, Independencia 2540.

Los Inmortales. — Realizarán mañana, a las 4 p. m., un baile diurno extraordinario, en los salones del "Lago di Como", Cangallo 1756.

Toma y Traiga. — Llevará a cabo este centro social, conjuntamente con el club "Leandro N. Alem", una matinée danzante en los salones de la sociedad "Española de Belgrano", General Paz 1760.

Juventud del día. — Tendrá lugar mañana, a las 8.30 p. m., en el salón Augusteo, Sarmiento 1374, un baile familiar, organizado por esta sociedad.

A TRAVES DEL CONTINENTE

Perspectivas y paisajes. — El Illampu visto desde el Sorata. — Fragmentos de mi libro de viajes.

(Para LA EPOCA)

Al pie del Illampu, en una de las profundas cavidades que forman los flancos de este colosal bloque de granito que se eleva a una altura de más de 6.600 metros sobre el nivel del mar, cubierto siempre de nieves, se encuentra situada la pequeña villa de Sorata, capital de la provincia de Larecaja, en el departamento boliviano de La Paz.

Nada existe comparable a la belleza panorámica de aquel pequeño pueblo incrustado entre las majestuosas breñas de ese enorme capullo de nieves perpetuas; siluetas y perspectivas admirables despiertan en la imaginación sensaciones imposibles de traducir al lenguaje humano; la magnificencia de los paisajes de aquella naturaleza abrupta en el amplio y perfecto sentido de lo bello, ejerce tal influencia en el espíritu del hombre que tiene la suerte de contemplarla, que el ser culto y habituado a las emociones de la más exquisita y refinada estética, acaba en presencia de aquel cuadro fantástico por sentirse religiosamente enajenado.

Un largo y penoso día de viaje, subiendo continuamente desde el pueblo de Achacachi, situado a orillas del lago Titicaca, hasta el lugar denominado Abra Grande, dará idea de la altura en que se encuentra ubicado este punto, señalado por la superstición de los indios aymaraes por un gran montón de piedras, todas cubiertas con fragmentos de coca masticada y cruces hechas con pequeños haces de paja; de este punto situado en la cima de una de las más bajas ondulaciones del Illampu, se divisa a breves intervalos y en día claro, el pequeño pueblo de Sorata; digo a intervalos, porque este lugar siempre está cubierto de una densa capa de neblina, debida a la evaporación de las nieves que cubren el suelo, formando las ráfagas de viento curiosos y fantásticos remolinos en estas espesas capas de nubes, que al ser arrastradas a su impulso, van diseñando figuras raras y originales, dejando entrever en los claros que dentro de ellas se abren, el brillo multicolor de los rayos solares quebrándose entre los riscos y vestisqueros de la inmaculada superficie que la retina alcanza a divisar.

En el fondo de este marco de originalidad insuperable, se divisa a centenares de metros de profundidad el pueblo de Sorata, situado al borde de dos estrechas quebradas que descienden de los flancos de la montaña, quebradas en cuyos cauces se precipitan las aguas provenientes de las nieves del Illampu, aguas que bajan con una furia desencadenada, en saltos y cascadas, produciendo un estruendo verdaderamente pavoroso, digno himno entonado a aquella enorme masa de granito que les ha dado el ser, conociendo la insuficiencia del verbo humano para producir un canto propio para el colosal gigante que las contempla embriagado de su propia grandeza.

Una mancha roja pequeñita, con puntitos blancos, tal es Sorata, visto desde el cielo, o sea la cumbre del Abra Grande, de donde se la divisa por vez primera. Desde este punto, para llegar al pueblo, se emplean más de nueve largas horas de viaje, en un continuo y no interrumpido descenso.

El paisaje apreciado desde el fondo, en nada desmerece del espléndido cuadro que uno admira desde la cima. El fenómeno de las impresiones cambia: arriba uno creía haberse convertido en águila; abajo uno se siente reptil; pero, tanto para el águila como para el reptil, la inexplicable sensación de la belleza existe.

El pico principal del Illampu, visto desde la plaza de Sorata, forma una especie de abanico plegado, que por uno de esos engaños curiosos de óptica, parece el punto de unión del cielo con la tierra, punto en el cual la variada coloración de los celajes va reflejando los diversos matices y tonalidades, cuando las campanas de la iglesia parroquial del pueblo tocan las oraciones y la noche envuelve en sus sombras al estrecho valle que lo circunda. El día vive aún en la frente del Illampu, que recibe los últimos rayos de luz, valioso tributo que el rey de los astros envía a la naturaleza para que tenga la dicha de contemplar por cortos instantes más la imponderable belleza del rey de los Andes.

Limitado por los perfiles caprichosos de las serranías, el horizonte que alcanza a abarcar la vista desde el fondo de este profundo valle, toma la forma de un semicírculo estrecho que oprime el alma y desespera la imaginación.

Jamás me he sentido tan abajo y he visto el cielo tan arriba: es demasiado brusco el cambio y, por consecuencia la sensación que produce en el espíritu un amplio horizonte donde la vista no encuentra obstáculo que limite su curiosidad, desaparece en el fondo de esa estrecha fosa, en la cual los ojos sienten la nostalgia del espacio y se apodera del alma una íntima melancolía.

La desesperante ansiedad el organismo a la idea de no poder salir de esta cárcel enorme, que parece hubiese sido construida en la época mitológica por cíclopes para aprisionar titanes émulos de sus hazañas, con muros de granito de centenares de

kilómetros de ancho y miles de metros de elevación, es solo comparable a la sensación que afectaría a un hombre consciente que ha perdido para siempre su libertad.

Las siluetas de las montañas que circundan a Sorata, apenas se ven entre las sombras junto al cielo. Sus fantásticos perfiles, en las noches, muchas veces la vista tiene que adivinarlos, pues fácilmente los confunde con los blancos jirones de las nubes.

No sé si por la rarefacción del aire, debido a la altura en que se encuentran situados estos lugares sobre el nivel del mar, la atmósfera, por las noches, es límpida y transparente, el cielo diáfano y los astros tienen un brillo extraordinario. Si la naturaleza ha reservado sus encantos para el hombre, creo difícil que pueda existir otro igual a aquél que tenga la fortuna de ver el soberbio esplendor, la hermosura con que se presenta y como parece que nace la luna de dentro de los abismos que forman las crestas del Illampu.

Si el sentimiento del amor existe en los astros (a pesar de que la luna no es considerada como tal, por la respetable opinión de los astrónomos), creería que esta bellísima reina está locamente enamorada del Allampu, y a mi vez aseguraría, si fuese poeta, que se halla perfectamente correspondida por este hermoso soberano, que parece vestirse con su ropaje de gala cubriendo su manto de armiño con las suaves coloraciones de un oro pálido ante la próxima aparición de la reina de la neche.

De uno de los más bajos contrafuertes de esta montaña, situado a la derecha del macizo central, se levanta tímidamente la luna y parece que se detiene mucho rato a contemplarlo. Poco después, como presa de un deseo irresistible, camina hacia él, lo abraza con sus resplandores, lo toca creyéndolo dormido, y lo va cubriendo de besos en sus contornos; cuando llega a su cima, presintiendo su próxima e inevitable partida, se envuelve en un jirón de nubes y se aleja lentamente, mirándolo siempre.

José Mujía Linares.

CARRERAS DE CABALLOS

HIPODROMO ARGENTINO

EL CLASICO SELECCION

LA REUNIÓN DE MAÑANA

Toca el turno mañana al premio Selección, una de las carreras clásicas de potrancas de mayor importancia, junto con la Polla y el premio Olavarría. En esta prueba miden sus fuerzas sobre una distancia de 2000 metros las representantes de este sexo que más se han destacado que se disputan por lo general una suma que oscila alrededor de $ 15.000.

Formarán el campo del Premio Selección de 1916, las siguientes potrancas: Diakova, Ronguisa, Cantaridina, Curiosity, Majestuosa, Salvia, Doña Alda y La Victoria.

De los animales citados, es indudablemente Diakova el producto de mejores títulos. Sin contar su última defección, motivada por causas que son del dominio público, los antecedentes de la hija de Saint Michan la señalan como la candidata más autorizada de la carrera. Se recordará que después de una serie de buenas performances y de dos o tres victorias, Diakova fué la ganadora de la Polla de Potrancas y como ya hemos anticipado en nuestro número del sábado, viene a hacer su rentrée con un buen ejercicio, sobre la distancia de la carrera.

Cantaridina, que al obtener el premio Colombia lo hizo de manera satisfactoria y en gran estilo, es también una seria candidata, pero tememos que la irregularidad que caracteriza a los defensores del stud Don Gonzalo, influya en ella para que fracase.

En lo que se refiere a los ejercicios de Cantaridina, podemos adelantar que son todos muy buenos y que si a ellos responde, como hemos dejado dicho, difícil será que la ganen.

Se le ha dado una preparación especial para disputar este clásico.

La presencia de Ronguisa, la hermana de Rodil, que con tanta facilidad venció a sus contrarias al hacer su debut, será una de las notas más importantes de la carrera. Hay verdadero interés por conocer la actuación de esta potranca en los clásicos y a juzgar por su debut, por su origen y por la forma de conducirse en sus pruebas privadas, creemos que la pensionista del stud Iceacha, no defraudará la expectativa de sus partidarios.

Las competidoras vencidas por Ronguisa en su victoria del 15 de este mes, no valían gran cosa, pero también es cierto que dió cuenta de ellas poco menos que al galópe y sin que su jockey se viera obligado a emplearla en ninguna parte.

Curiosity no ha revelado hasta el presente ser una gran cosa; pero, en cambio, es de tenerse muy en cuenta su última performance, donde cayese vencida por Preámbulo por solo una cabeza.

De acuerdo con esto, y por la forma cómo se desempeña en los trabajos a que viene siendo sometida, es de esperar que la pupila del stud La Celina será la encargada de dar un alto dividendo.

El stud La Celina anda en racha y es bueno no echarlo en olvido, pues los triunfos de Cabaret han de servir de guía.

La Victoria II que sólo ha obtenido una victoria, tiene títulos suficientes como para medirse con éxito contra enemigas de la talla más arriba citadas, pues anteriormente había finalizado cuarta en la Polla de Potrancas, produciendo en esa oportunidad una buena carrera.

La pupila del stud La Posta ha venido siendo preparada convenientemente para esta carrera y en su ecurie se cree en su triunfo.

No creemos aventurada esta esperanza ya que la hija de Old Man acusa serios adelantos en su preparación.

De las demás potrancas inscriptas, sin dejar de reconocer en ellas el buen estado de training que ostentan y la confianza que inspiran a sus respectivas ecuries, no podemos considerarlas adversarias serias, ya que no tienen la calidad suficiente como para alternar con éxito.

Doña Alda, Salvia, Bayal, Nochebuena, etc., son sorpresas, y como a tal no merecen mayor comentario pero de éstas debemos hacer una excepción con la hermana de San Jorge.

Sabemos que la hija de Old Man ha progresado notablemente y que a su caballeriza le merece bastante confianza esta prueba.

Nuevamente disputará la primera carrera Buril. Las cinco victorias consecutivas obtenidas por el hijo de Fulmen, han servido para evidenciarlo como un caballo de gran calidad, llamado a tener honrosa figuración en pruebas aún más difíciles que las que está corriendo.

En esta ocasión Buril tendrá que librar lucha con un antagonista terrible como lo es H. P., caballo que corre una enormidad y que no nos extrañaría fuera el encargado de cortar la serie del pensionista del stud 7 de Junio.

Será, pues, interesante el encuentro de estos dos caballos, máxime si se agrega la participación que pueden tener en la lucha, Matatías que anda mucho, Don Ramiro, que debutando fué segundo del mismo Buril, y finalmente Given Or que, según su entrainer, en la carrera del domingo ha producido una performance que no está de acuerdo con lo que anda en privado.

A esto debe concretarse el comentario de la prueba inicial.

En las potrancas perdedoras se destaca en primer término Pasión — la distancia le favorece enormemente — a My Dream se le presenta también una brillante oportunidad y si a esta le toca perder, de las más indicadas para imponerse es Christmas.

Esta hija de Diamond Jubilée no llegará a parecerse a su hermano Chucker Out pero puede ser regular.

Con Genovesa siempre vienen anunciando golpes y estos nunca se producen. En diversas ocasiones nos hemos hecho eco de lo regular que en privado se desempeña esta potranca; pero en público fracasa lamentablemente.

El domingo teniendo en cuenta que el tiro de la carrera es de 1100 metros, la tres años puede figurar bien; no hay que olvidar que Genovesa cuenta con un buen segundo de Casera y otro de La Pingüina.

Se habla mucho de Bonnie Bord y Rapiña, dos desconocidas.

Al pupilo del Madcap, Etrusco hay que considerarlo como uno de los mejores candidatos de la prueba reservada a los tres años perdedores.

El desafortunado Rey Moro ha producido su peor performance en la carrera que el domingo ganara Art Nouveau. Ya hemos dicho que el hijo de Your Majestic es muy regular, pero que adolece del defecto de ser inapetente.

El pupilo del stud Amistad, de acuerdo con sus últimos trabajos, es de esperar que en breve consiga su primer triunfo. En su última presentación, Floridablanca ocupó el tercer puesto detrás de Bardo y Etrusco; pero nos pareció que el jockey Englander estuvo algo desacertado en la dirección del hijo de Bronce.

Como posibles lances en esta carrera debemos citar a Well Meant, que al disputar su último compromiso, o sea el domingo pasado, se condujo muy bien; a Trento, que hace su reaparición en buenas condiciones, y si no extraña su reprise, lo que es difícil, alternará con éxito; y, en fin, a Prez, que es del stud Talismán y, según la costumbre de la casa, puede ocasionar un disgusto a la cátedra.

Sable, Calibre, Betso son todos golpes en preparación.

Marie Antoinette, a pesar de haber corrido mal en su última presentación, es de no tomar en cuenta la performance producida por la hija de Meisari, por cuanto sufrió un contratiempo que impidió se desempeñase, como lo esperaba, su ecurie.

Pacará está llamado a dar en tierra a los favoritos de esta prueba por cuanto su estado no deja nada que desear y ha seguido conduciéndose bastante bien en los trabajos a que ha sido sometido.

Gallarda que hace unos días fué bastante jugada, garantía indudable de que sus ejercicios son buenos, y en la carrera no correspondió a las preferéncias de que era objeto, debido quizá a lo numeroso del lote que formaba el campo, es uno de los candidatos mejores con que cuenta el premio Remate.

Como enemigo de la hija de Meharí, también vemos a Bon Homme, el que ya en otro premio Remate puso en jaque a The Lad y ayer estuvo cerca.

El lance de no descuidar es Amica que está bien y anda mucho.

La carrera de productos ganadores se presenta bien disputada.

Castelnau está fallando feo, Nougat ha demostrado recientemente que corre mucho y que hay que tenerlo en cuenta en cualquier carrera que dispute, S. V. P. de acuerdo con sus últimas carreras es un gran candidato.

Factotum, tercero en la carrera que se adjudicara Nougat, tuvo ese día una actuación que no puede tildarse ni de mala ni de buena; se condujo regularmente, y eso es todo, pero no en la forma que su entraineur esperaba que lo hiciera.

El pupilo de la Petite Ecurie puede fácilmente mejorar esa performance, teniendo en cuenta que sus ejercicios en privado no dejan nada que desear.

El handicap de la milla se presenta muy bien disputado.

A Nitrato lo vemos una buena ocasión para conseguir una nueva victoria pues con sólo 53 kilos creemos que deberá seguir la serie de triunfos empezados con tanto éxito. Su caballeriza estuvo acertada el día en que confió a su pupilo a un profesional, prescindiendo de los aprendices, los que a veces son causa de las derrotas de animales indicadísimos.

A Siete y Medio parece que los kilos le pesan mucho y aun, a pesar de que su preparación no ha desmejorado nunca, lo hemos visto fracasar en las carreras que ha tenido que dispensar ventajas.

Aguerrido no responde a sus ejercicios que son sorprendentes. La milla es el tiro donde siempre ha producido sus mejores carreras.

Vicente López siempre que va con pesos menores de 50 kilos, produce carreras sobresalientes. Con 44 kilos y si lleva su monta favorita, el jockey Quinteros, no será difícil que consiga batir a los que aparecen como más indicados.

Chucker Out dentro de los favoritos es la sorpresa de la carrera.

Duc de Rovigo, siempre que sea dirigido por un jockey, ha de producir buenas carreras, pues es un animal bastante regular y lo que le ha faltado hasta ahora ha sido una monta que lo hiciese emplear. Unicamente puede poner en peligro la victoria del hijo del Amigo, Piélago, que se ha venido desempeñando bastante bien en sus últimas presentaciones, obteniendo tres triunfos consecutivos. En San Luis no creemos, debido a su irregularidad, aunque es un caballo capaz de ganar cualquier carrera.

Estribor a pesar de los 60 kilos puede considerársele buen contrario.

Los competidores de mañana

SUS PERFORMANCES

Aprontes e informaciones generales

Como hemos hecho costumbre en esta sección, nuestros lectores encontrarán una guía interesante además de los últimos informes, los que facilitarán en mucho las tareas para hacer cálculos aproximados sobre cada uno de los concurrentes del programa que pasamos a detallar:

PRIMERA CARRERA

Distancia 2.000 metros

Given Or — Las tres últimas carreras de este hijo de Bridge of Canny son las siguientes: Ganó con 51 kilos siendo segundo Farruco 46, tercero Espartillar 52 en 1'51" 3|5 los 1.800 metros, luego con 56 kilos fué segundo de Per Ridere 55 en 1'51" 1|2 y finalmente con 53 kilos no placé de Buril 49 en 1'38" los 1.600 metros.

Con E. García hizo 700 metros en buen estilo. El hijo de Bridge of Canny tiene muy buena carrera.

H. P. — Con 56 kilos fué no placé de Bataclán 45 en 1'51" 1|2 y luego con 60 kilos fué segundo de San Luis 46 en 2'58" 3|5 los 2.800 metros.

Es un gran candidato. Con A. Denna hizo 800 metros en Belgrano marcando 47" 3|5. Anda mucho

Matatías — Con 53 kilos fué cuarto de Per Ridere 55, segundo Given Or 56, tercero Vicente López 53 en 1'51" 1|2 los 1.800 metros y luego ganó con 43 kilos siendo segundo Estribor 57, tercero Espartillar 44 en 2'4" 2|5 los 2.000 metros.

Se trabajó y anda bastante bien.

Buril — Ha ganado cinco carreras seguidas, siendo sus dos últimas las siguientes: Ganó con 54 kilos a Gramillón 47, tercero Lauzun 52 en 1'38" 4|5 los 1.600 metros y luego ganó con 49 kilos a Don Ramiro 46, tercero Vicente López 50 en 1'38".

Dirigido por Arcuri hizo 1.000 metros en 1'1". Cada día está más lindo. Puede obtener una nueva victoria.

Gaiteiro — No placé con 54 kilos de Buril 54 en 1'38" 4|5 y luego cuarto con 45 kilos de Buril 49, segundo Don Ramiro 46, tercero Vicente López 50 en 1'38" los 1.600 metros.

Con T. N. Fernández ensayo en 700 metros. Anda regular.

Don Ramiro — Fué no placé con 56 kilos de Given Or 54 en 1'44" los 1.700 metros y luego con 46 fué segundo de Buril 49 en 1'38" la milla.

M. Acosta lo trabajó en 800 metros con viento favorable marcando 46" 1|5. Está muy lindo.

Ronde du Soir — Con 50 kilos fué cuarta de Chaica 52, segunda Herodias 46, tercera La Delfina II 52 en 1'32" 2|5 los 1.500 metros y luego no placé con 42 de Buril 49 en 1'38" los 1.600 metros.

Con el peón hizo un ensayo de 700 metros.

SEGUNDA CARRERA

Distancia 1.100 metros

Bonnie Bird — Es debutante.

Del lado opuesto hizo 700 metros marcando 42" 1|2. Está muy linda.

Jacobina — No placé de Noche Buena en 1'29" 1|5 los 1.400 metros y luego no placé de Bayal en 1'34" 2|5 los 1.500 metros.

Con T. N. Fernández hizo 700 metros. Es ligera.

Christmas — Fué no placé de Efímera en 1'6" 4|5 los 1.100 y luego no placé de Casera en 1'14" los 1.200 metros.

Anda bastante bien. A la hija de Diamond la pasó Acosta en 700 metros marcando 40" 1|5.

Fifía — Es una hija de Druid que correrá por primera vez.

Anda regular.

Esterlina II — Es debutante.

Piloteada por J. Bastías hizo la partida.

Jamás — Es debutante.

E. Saavedra la pasó en 700 metros apareada a Marc Antoine. Anda regular.

Longina — Fué tercera de La Pingüina, segunda Genovesa en 1'13" 1|2 los 1.200 metros y luego no placé de Golden Moon en 1'27" 4|5 los 1.400 metros.

Con el peón pasó en 700 metros.

Genovesa — Fué segunda de la Pingüina en 1'13" 1|2 y luego no placé de Golden Moon en 1'27" 4|5.

M. Colonel la trabajó. Anda muy bien.

Fiamma — Es debutante.

R. Rodríguez la ensayó en 600 metros. Puede ser un golpe.

South Star — Es debutante.

R. Carabajal la trabajó.

Fantástica III — Correrá por primera vez.

Anda regular.

Florika — Es debutante.

Trabajó con Denna desempeñándose regular.

My Dream — Fué cuarta en la carrera ganada por Golden Moon, segunda Miss Tonta, tercera Pasión en 1'27" 4|5 los 1.400 metros y luego fué segunda de Aprés-Moi en 1'34" 3|5 los 1.500 metros.

Tiene buena carrera.

Safo — No placé de Como en 1'18" los 1.200 metros y luego no placé de La Pingüina en 1'13" 1|2 los 1.200 metros.

Es difícil.

Rapiña — Corrió una vez siendo no placé de La Flecha en 59" 4|5 los 1.000 metros.

Anda bastante bien.

Fresquilla — Fué tercera de Amica, segunda Mandarine en 1'34" los 1.500 metros y luego no placé de Golden Moon en 1'27" 4|5 los 1.400 metros.

Con E. Murafia cubrió 700 metros en buen estilo.

La Violeta — No placé de Palpalá en 1'1" los 1.000 metros y luego no placé de Cerise and White en 1' los 1.000 metros.

Vale poco.

Pasión — Fué segunda de Bucólica II en 1'6" 4|5 los 1.100 metros y luego tercera de Golden Moon, segunda Miss Tonta en 1'27" 4|5 los 1.400 metros.

A. Navarro la ejercitó en la partida.

La Paisana — No placé de La Pingüina en 1'13" 1|2 los 1.200 metros y luego no placé de Golden Moon en 1'27" 4|5 los 1.400 metros.

Con J. Etchechurry aprontó bien.

TERCERA CARRERA

Distancia 1.400 metros

Frez — Fué tercero de Castelnau, segundo Well Meant en 1'33" 2|5 los 1.500 metros, pero luego fué no placé de Maciste en 1'39" 1|5 los 1.600 metros.

M. Lema lo trabajó a la par de Riparia haciendo 700 metros con buen éxito. Puede ganar.

Calibre — Corrió una vez siendo no placé de Tropel II en 1'13" 1|5 los 1.200 metros.

Les gusta. C. Fenucci lo trabajó en la partida. Es ligero.

Cornillón — No placé de Pasteur en 1'5" 2|5 los 1.100 metros y luego no placé de Art Nouveau en 1'33" 3|5 los 1.500 metros.

E. Saavedra lo ejercitó en 700 metros.

Cabo Cuarto — Debutó entrando no placé de Art Nouveau en 1'33" 3|5 los 1.500 metros.

Vale poco.

Fratello — Fué no placé de Nougat en 1'14" 3|5 los 1.200 metros y luego no placé de Stayer en 1'46" 2|5 los 1.700 metros.

Hizo la partida cosduciéndose regular.

Imp — Fué no placé de Raspail en 1'26" 1|5 los 1.400 metros y luego no placé de Nougat en 1'14" 3|5 los 1.200 metros.

F. Arcuri lo ensayó en 800 metros a la par de Smark.

Rey Moro — Después de ser segundo de Escévola en 2'7" 3|5 los 2.000 metros fué no placé de Art Nouveau en 1'33" 3|5 los 1.500 metros.

E. Muraña lo trabajó a la par de Merecnario marcando 1'2" 1|2. Anda poco el tordillo.

Ciudadano — No placé de Bájel en 1'55" 1|5 los 1.800 metros y luego no placé de Sangre Azul II en 1'46" 2|5 los 1.700 metros.

Aprontó regular.

Well Meant — Fué no placé de S. V. P. en 1'39" 1|5 la milla y luego tercero de Art Nouveau, segundo Florencio en 1'33" 3|5 los 1.500 metros.

S. Blanco lo ensayó desempeñándose regular.

Trento — No placé de Rosedal en 1'25" 3|5 y luego no placé de Raspail en 1'26" 1|5 los 1.400 metros.

R. Carabajal lo aprontó ayer.

Smiling — Corrió una vez siendo no placé de Bardo en 1'39" 4|5 los 1.600 metros.

Hizo 700 metros con regular éxito.

Floridablanca — Debutó entrando tercero de Botador, segundo Quehuin en 1'12" 3|5 los 1.200 metros y luego fué tercero en la carrera ganada por Bardo, segundo Etrusco en 1'39" 4|5 los 1.600 metros.

Englander lo ejercitó en 700 metros marcando 41" 1|5.

Lamento — Fué no placé de Botador en 1'12" 3|5 los 1.200 metros y luego tercero de Satélite, segundo Precoz en 1'27" 2|5 los 1.400 metros.

R. Liceri lo pasó en la partida.

Vendaval — No placé de Cara Dura en 1'35" 3|5 los 1.500 metros y luego no placé de Parigot en 1'53" 2|5 los 1.800 metros.

Vale poco.

Secante — Fué segundo de Chapaco II en 1'34" los 1.500 metros; luego no placé de Baje en 1'5" 1|5 los 1.800 metros y últimamente cuarto de Sangre Azul II en 1'46" 2|5 los 1.700 metros.

T. N. Fernández lo pasó en 700 metros conduciéndose regular.

Hidalgón — Es debutante.

Trabaja a la tarde.

Cocur de León — Es debutante.

Con J. Fernández hizo 700 metros en 40" 4|5. Es un posible lance.

Etrusco — Fué tercero en la carrera ganada por Sangre Azul II, segundo Art Nouveau en 1'46" 2|5 los 1.700 metros y luego segundo de Bardo en 1'39" 4|5 los 1.600 metros.

J. Etchecurry lo trabajó marcando 41" 3|5. Puede ser el ganador.

Incrédulo — Corrió una vez siendo no placé de Art Nouveau en 1'33" 3|5 los 1.500 metros.

En Belgrano hizo 700 metros con R. Rodríguez.

Sable — No placé de Embeleco en 1'26" 2|5 los 1.400 metros y luego no placé de Art Nouveau en 1'33" 3|5 los 1.500 metros.

J. Bastías lo pasó en 700 metros.

Betso — Fué no placé de Chapaco II en 1'34" los 1.500 metros y luego no placé de Bardo en 1'39" 4|5 la milla.

Anda regular.

Dum Dum — No placé de Prince en 47" 2|5 los 800 metros y luego no placé de Embeleco en 1'26" 2|5 los 1.400 metros.

No cumplirá su compromiso.

Alpataco — Es debutante.

C. Fernández lo trabajó. Anda regular.

CUARTA CARRERA

Distancia 1.500 metros

Muñeira — Ganó con 56 kilos siendo segunda Noche Buena 53, tercera Mandarine 56 en 2'9" los 2.000 metros y luego con 53 kilos fué no placé de Preámbulo 53 en 1'52" 4|5 los 1.800 metros.

Ayer fué trabajado por C. Fernández.

Mario Antoinette II — Con 55 kilos fué segunda de Preámbulo 51 en 1'53" 4|5 los 1.800 metros y luego con 51 fué no placé de Preámbulo 53 en 1'52" 4|5 los 1.800 metros.

R. V. Lanatti la ejercitó en 700 metros. Está muy linda.

Dublín — No placé con 50 kilos de Tabolango 55 en 1'37" 1|5 los 1.600 metros y luego no placé con 52 de The Lad 54 en 1'40" los 1.600 metros.

Anda regular.

Bon Homme — Con 51 kilos fué segundo de The Lad 54 en 1'40" la milla y luego con 50 fué tercero de Cabaret 55, segundo S. V. P. 52 en 2'20" los 2.200 metros.

Con el peón hizo 700 metros conduciéndose regular.

Chapaco — No placé con 53 kilos de Curiosity 47 en 1'38" 2|5 y luego con 51 no placé de The Lad 54 en 1'40" los 1.600 metros.

Es difícil.

Gallarda — No placé de Pacalea en 1'42" los 1.600 metros y luego con 56 no placé de Nuty 56 en 1'47" 2|5 los 1.800 metros.

C. Fenucci la aprontó. Está linda.

Pacará — Con 49 kilos fué tercero de Mamita II 51, segundo Bon Homme 52 en 1'38" 3|5 y luego con 53 fué cuarto de The Lad 54, segundo Bon Homme 51, tercero Independencia 49 en 1'40" los 1.600 metros.

A. Quinteros lo trabajó en 700 metros.

Chiste — Corrió una vez siendo no placé de Botador en 1'12" 3|5 los 1.200 metros.

Vale poco.

Don Tomás — Fué no placé de Dándalo en 54" 2|5 los 900 metros y luego no placé de Bardo en 1'39" 4|5 la milla.

No creemos en él.

Amica — Con 53 kilos fué no placé de Pacalea 56 en 1'42" los 1.600 metros y luego con 53 no placé de Muñeira 56 en 2'9" los 2.000 metros.

S. Blanco la trabajó en 800 metros marcando 48" 1|2 del lado opuesto.

Golden Moon — Después de ser tercera de Hondonada, segunda My Dream en 1'28" 1|5 los 1.400 metros, obtuvo su primer victoria ganándole a Miss Tonta, tercera Pasión en 1'27" 4|5.

M. Acosta hizo 700 metros marcando 41".

Chachó — No placé con 50 kilos de Preámbulo 51 en 1'53" 4|5 y luego con 50 no placé de Mamita II 51 en 1'38" 3|5 los 1.600 metros.

Es difícil.

CLASICO SELECCION

Distancia 2.000 metros

Noche Buena — Fué segunda de Muñeira en 2'9" los 2.000 metros y luego con 53 kilos fué no placé de Nuty 56 en 1'47" 2|5 los 1.700 metros.

El aprendiz Canessa la aprontó marcando 41" 3|5.

Bayal — No placé con 49 kilos en el clásico Columbia ganado por Cantaridina 49 en 2'20" 4|5 los 2.200 metros y luego con 54 kilos fué no placé de Nuty 56 en 1'47" 2|5.

ANTIQUARY WHISKY ESPECIAL EL GRAN FAVORITO
E M OE SANTA COLOMA CHACABUCO 319
Cognac Bisquit Dubouché

A la tarde.

Cantaridina — Fué cuarta o sea última con 50 kilos en el clásico Etoile ganado por La Natita 60, segunda Ocurrencia 58, tercera Pas-si-Mal 58 en 1'38" 4|5 los 1.600 metros y luego con 49 kilos ganó el clásico Columbia siendo segunda Pas-si-Mal 60, tercera Salvadora 58 en 2'20" 4|5 los 2.200 metros.

Cardoso la ensayó en 700 metros marcando 42" 1|5. Les gusta mucho.

Ronguisa — Corrió una sola vez ganando a Su Merced, tercera Crítica en 1'41" los 1.600 metros.

Ha adelantado mucho.

Curiosity — Fué no placé con 49 kilos de Cantaridina 49 en 2'20" 4|5 y luego con 51 kilos fué segunda de Preámbulo 53 en 1'52" 4|5 los 1.800 metros.

R. Rodríguez la trabajó en 800 metros marcando 47" 3|5. Puede andar cerca.

La Victoria II — Fué cuarta en la Polla de Potrancas ganada por Diakova en 1'38" 3|5 y luego reapareció obteniendo su primera victoria ganándole a Meneguina en 1'41" 2|5 los 1.600 metros.

Con M. Acosta cubrió 700 metros en 41" 2|5 en Belgrano.

Está linda.

Salvia — Fué no placé en la Polla de Potrancas ganada por Diakova en 1'38" 3|5 y luego ganó siendo segunda Mandarine, tercera Brecha en 1'38" 4|5 los 1.600 metros.

D. Torterolo la ensayó en 1.000 metros marcando 1'1". Está muy linda.

Efímera — Con 48 kilos fué segunda de Protea 51 en 1'14" los 1.200 metros y luego con 56 no placé de Nuty 56 en 1'47" 2|5 los 1.700 metros.

G. Ardouin la pasó en 1.000 metros marcando 1'1" 2|5.

Majestuosa — Con 46 kilos fué cuarta de Gallipavo 44, segundo Corchito 43, tercero Matchbox 49 en 2'20" 4|5 los 2.200 metros y luego cuarta con 51 de Cantaridina 49, segunda Pas-si-Mal 60, tercera Salvadora 58 en 2'20" 4|5 los 2.200 metros.

Navarro la aprontó marcando 40". Es difícil.

Bellegarde — Con 53 kilos fué tercera de Lady Derby 54, segunda Miss Tonta 54 en 1'42" 1|5 los 1.600 metros y luego salió de perdedora ganándole a Miss Tonta, tercera Meneguina en 1'39" 4|5 los 1.600 metros.

Anda muy bien.

Diakova — Ganó la Gran Polla de Potrancas, siendo segunda Cantaridina, tercera Mollie en 1'38" 3|5 los 1.600 metros y luego en el clásico Río Paraná fué tercera de Falerna, segunda Pacalea en 2'7" 3|5 los 2.000 metros.

Con Arcuri hizo 800 metros en 48". La hija de Saint Michan está muy linda.

Doña Alda — Fué tercera en el clásico Ramón Biaus ganado por Majestuosa, segunda Diakova en 1'12" los 1.200 metros y luego en el clásico Ignacio Correas fué tercera de Falerna, segunda Diakova en 1'26" 3|5 los 1.400 metros.

Con F. Arcuri hizo 700 metros a la par de Linnet que dirigía Denna. No creemos en ella.

SEXTA CARRERA

Distancia 2.200 metros

Castelnau — Ganó con 54 kilos, siendo segundo Preámbulo 55, tercero Colenso 54 en 1'46" 2|5 los 1.700 metros y luego fué no placé de Nougat en 2'8" 3|5 los 2.000 metros.

R. Romanelli lo trabajó en 700 metros. Está corriendo mal.

Nougat — Salió de perdedor con 56 kilos, siendo segundo Etrusco 54, tercero Precoz 53 en 1'14" 3|5 los 1.200 metros y luego con 53 kilos volvió a ganar siendo segundo S. V. P. 54, tercero Factótum 54 en 2'8" 3|5 los 2.000 metros.

Es muy temible. E. Saavedra lo trabajó en 800 metros marcando 49". Les gusta mucho.

Stayer — Ganó con 56 kilos, siendo segundo Sin Juicio 56, tercero Art Nouveau 56 en 1'46" 2|5 los 1.700 metros y luego con 52 fué no placé de Cabaret 55 en 2'29" los 2.200 metros.

C. Fenucci lo trabajó suave en 1.000 metros. Está muy lindo, pero es difícil.

S. V. P. — Con 54 kilos fué segundo de Nougat 53 en 2'8" 3|5 los 2.000 metros y luego con 52 fué segundo de Cabaret 55 en 2'20" los 2.200.

So le trabajó muy suave.

Zapirón — Con 54 kilos fué tercero de Sangre Azul II 54 segundo Macete 57, en 2'25" 4|5 los 2.200 metros y luego con 52 fué cuarto de Preámbulo 53, segunda Curiosity 51 tercero Mirabeau II 52 en 1'52" 4|5 los 1.800 metros.

Con A. Quinteros se desempeñó regular en la partida.

Parigot — Ganó con 56 kilos siendo segundo Stayer, tercero Chuchín en 1'53" 2|5 los 1.800 metros y luego con 50 kilos fué cuarto de Cabaret 55, segundo S. V. P. 52, tercero Bon Homme 50 en 2'20" los 2.200 metros.

R. Rodríguez lo ejercitó en 800 metros.

Factótum — Con 45 kilos fué no placé de Gallipavo 44 en 2'20" 4|5 los 2.200 metros y luego con 54 fué tercero de Nougat 53, segundo S. V. P. 54 en 2'8" 3|5 los 2.000 metros.

Con A. Amoroso hizo 800 metros en 47" 1|5.

Bon Homme — Con 51 kilos fué segundo de The Lad 54 en 1'40" la milla y luego con 50 kilos fué tercero de Cabaret 55, segundo S. V. P. 52 en 2'20" los 2.200 metros.

Lo trabajó el peón.

SEPTIMA CARRERA

Distancia 1.600 metros

Last Reason — Con 62 kilos fué cuarto y último de Nitrato 42, segundo Grey Eyes 50, tercero Fachinal 46 en 1'44" 1|2 los 1.700 metros y después con 61 fué no placé de Full Hand 48 en 1'37" 4|5 la milla.

A la tarde.

Siete y Medio — Con 55 kilos fué no placé de Floripar 44 en 1'38" 1|5 los 1.400 metros y después con 56 no placé de Grey Eyes 54 en 1'51" 3|5 los 1.800 metros.

F. Arcuri lo trabajó marcando 48" en 800 metros. Va un poco pesado.

Chucker Out — Con 62 kilos fué tercero de Nitrato 55, segundo Vicente López 52 en 1'45" los 1.700 metros y después ganó con 54, siendo segundo Desastre 50, tercero Radiant 53 en 1'39" la milla.

M. Acosta lo ensayó en 800 metros marcando 47" 1|5. Está muy lindo.

Nitrato — Ganó con 55 kilos, siendo segundo Vicente López 52, tercero Chucker Out 62 en 1'45" los 1.700 metros y luego ganó con 50, siendo segundo Full Hand 51, tercero Matchbox 42 en 1'39" 1|5 los 1.600 metros.

D. Torterolo lo ensayó en 46" los 800 metros. Anda mucho.

Aguerrido — Con 48 kilos fué no placé de Chucker Out 54 en 1'39" la milla y luego con 53 no placé de Duc de Rovigo 44 en 2'17" 4|5 los 2.200 metros.

D. Englander lo trabajó en 700 metros marcando 41" 3|5.

Vicente López — Con 47 kilos fué tercero de Farol 48, siendo segundo Fachinero 53 en 1'38" los 1.600 metros y después con 50 fué tercero de Buril 49, segundo Don Ramiro 46 en 1'38" los 1.600 metros también.

Con A. Quinteros hizo la partida con buen éxito.

OCTAVA CARRERA

Distancia 2.800 metros

Estribor — Con 57 kilos fué segundo de Matatías 43 en 2'4" 2|5 los 2.000 metros y luego con 56 tercero de Duc de Rovigo 44, siendo segundo Farol 50 en 2'17" 4|5 los 2.200 metros.

Va un poco pesado.

Duc de Rovigo — Con 46 kilos fué cuarto de Matatías 43, segundo Estribor 57, tercero Espartillar 44 en 2'4" 2|5 los 2.000 metros y luego ganó con 44, siendo segundo Farol 50 y tercero Estribor 56 en 2'17" 4|5 los 2.200 metros.

Tiene buena carrera. Anda mucho.

Piélago — Con 51 kilos ganó, siendo segundo Majestad 53, tercero Retrechero 55 en 2'14" 2|5 los 3.000 metros y luego con 53 fué segundo de Retrechero 51 en 2'38" 1|5 los 2.500 metros.

A. Quinteros lo ensayó a medio correr. Es siempre enemigo.

San Luis — Ganó con 46 kilos, siendo segundo H. P. 60, tercero Valentón 58 en 2'58" 3|5 los 2.800 metros y luego con 49 fué no placé de Retrechero 51 en 2'38" 1|5 los 2.500 metros.

En Belgrano lo pasaron en 1.000 metros marcando 1'1" 1|5.

Sisterly — Con 51 kilos fué tercera de Liucha 48, siendo segunda Arere 47 en 1'39" la milla y después con 55 fué cuarta de Deseada 52, segunda Yerba Mota 47, tercera La Almendra 50 en 1'27" 1|2 los 1.400 metros.

Es difícil.

BURIL

1'1" EN 1.000 METROS

Ha tenido en estos últimos días, una ligera indisposición, pero que no ha tenido mayor importancia.

El hijo de Fulmen que será el favorito de la primer carrera marcó 1'1" en 1.000 metros dirigido por el jockey Arcuri, siendo como de costumbre uno de los buenos ejercicios del día.

El enemigo principal del pupilo de Antonio Jaén es H. P.

CHRISTMAS

40" 1|5 LOS 700 METROS

El stud Montiel tiene en la hermana de Chucker Out una brillante oportunidad de ganar una carrera.

Christmas piloteada por M. Acosta hizo 700 metros en el recomendable tiempo de 40" 1|5 y si bien es cierto que había viento favorable, puede citarse como un buen ejercicio.

H. P.

47" 3|5 EN 800 METROS

Al entraineur Honorato Lacuesta le merece mucha confianza el hijo de Master Willie, considerando que con 51 kilos como llevará por el descargo del aprendiz, ha de producir una de sus mejores carreras, aún en contra de Buril.

En su ejercicio de hoy, piloteado por A. Denna se desempeñó admirablemente marcando 47" 3|5 en 800 metros.

Es un serio candidato.

CANTARIDINA

42" 1|2 LOS 700 METROS

El stud Don Gonzalo tiene esperanzas de repetir con Cantaridina la hazaña del clásico Colombia.

A la hija de Polar Star, la trabajó Cardoso con tren moderado sobre 700 metros marcando 42" 1|2.

No le damos nuestra preferencia en atención a lo irregular que es en sus carreras.

ETRUSCO

41" 3|5 EN 700 METROS

Tenemos casi la seguridad de que el hijo de Polar Star abandonará esta vez la categoría de perdedor.

En el ensayo que se le ha hecho hoy se desempeñó en forma favorable.

FLORIDABLANCA

41" 1|5 EN LA PARTIDA

Es bueno recordar que el stud Amistad consideraba poco menos que imposible perder la última carrera que disputó con el hijo de Bronce y que ganó Art Nouveau.

De acuerdo con esas pretensiones, bien puede mañana confirmar esas esperanzas. Dirigido por el jockey Englander hizo 700 metros en 41" 1|5.

PORTEÑA

El aprendiz Denna fué el encargado de darle corrida a la hermana mater-

GINEBRA "Bols" LA MEJOR QUE EXISTE

PRONOSTICOS DE LA PRENSA PARA LA REUNION DE MAÑANA EN PALERMO

DIARIOS	1.a carrera	2.a carrera	3.a carrera	4.a carrera	5.a carrera	6.a carrera	7.a carrera	8.a carrera	Gan.	Placé	Nic.	OCTUBRE Gan.	OCTUBRE Placé	OCTUBRE Nic.
LA EPOCA.....	Buril	My Dream	Etrusco	M. Antoinett	Diakova	S. V. P.	Nitrato	Duc de Róvi	234	151	31	19	12	1
The Standard.....	H. P.	My Dream	Etrusco	Bon Homme	Curiosity	S. V. P.	Aguerrido	San Luis	218	161	32	17	11	2
Rev. Americana..	Matatías	Genovesa	Etrusco	M. Antoinett	Diakova	Nougat	Nitrato	Duc de Róvi	215	142	20	20	12	1
Ultima Hora.....	Buril	My Dream	Etrusco	M. Antoinett	Diakova	S. V. P.	Nitrato	Estribor	214	151	32	17	13	1
Gaceta de B. A....	Buril	Genovesa	Etrusco	M. Antoinett	Diakova	S. V. P.	Vicente Lóp	Duc de Róvi	214	112	42	13	12	1
El Diario.....	H. P.	My Dream	Etrusco	Pacará	Diakova	S. V. P.	Aguerrido	Estribor	213	112	30	18	8	—
Los Sucesos.....	Buril	My Dream	Etrusco	M. Antoinett	Diakova	S. V. P.	Nitrato	Duc de Róvi	200	121	40	20	13	2
La Tribuna.....	Given Or	Pasión	Etrusco	Pacará	Cantaridina	Nougat	Nitrato	Duc de Róvi	200	116	44	15	12	2
La Voz del Norte.	Buril	Pasión	Etrusco	Bon Homme	Curiosity	S. V. P.	Nitrato	Duc de Róvi	197	147	42	23	11	4
Fray Mocho.....	H. P.	Christmas	Frez	Pacará	Diakova	S. V. P.	Siete y Medi	Duc de Róvi	188	123	30	17	10	2
El Oeste.....	H. P.	Christmas	Frez	Pacará	Diakova	S. V. P.	Siete y Medi	Duc de Róvi	188	123	30	17	10	2
Revista Sportiva..	H. P.	Genovesa	Etrusco	Bon Homme	Cantaridina	S. V. P.	Vicente Lóp	Piélago	187	149	63	20	10	2
El Diario Español	Buril	Genovesa	Etrusco	Bon Homme	La Victoria	Nougat	Siete y Medi	Estribor	184	146	56	16	12	2
El Ganador.....	Buril	My Dream	Etrusco	Bon Homme	Cantaridina	S. V. P.	Nitrato	San Luis	184	144	37	20	14	1
El Nacional.....	Buril	Christmas	Etrusco	Pacará	La Victoria	S. V. P.	Vicente Lóp	Duc de Róvi	179	139	33	19	14	1
La P. degli Italian	Don Ramiro	Christmas	Imp	Pacará	Diakova	S. V. P.	Nitrato	Duc de Róvi	178	130	44	15	12	2
Giornale d'Italia..	Don Ramiro	My Dream	Secante	Amica	La Victoria	Bon Homme	Chucker Out	Estribor	174	148	46	14	13	1
La Mañana.....	Gaiteiro	Christmas	Etrusco	M. Antoinett	Diakova	S. V. P.	Nitrato	Duc de Róvi	171	122	29	14	13	1
O'Badilla.....	Buril	Genovesa	Calibre	M. Antoinett	Curiosity	Zapirón	Vicente Lóp	San Luis	169	118	60	14	9	2
Il Roma.....	Matatías	Fresquilla	Imp	Amica	Curiosity	Parigot	Nitrato	Estribor	168	118	60	12	10	2
Vida Porteña.....	H. P.	Longina	Etrusco	Pacará	Cantaridina	Nougat	Nitrato	Duc de Róvi	131	119	20	13	12	—
La P. de Belgranc	H. P.	Genovesa	Etrusco	M. Antoinett	Cantaridina	Nougat	Aguerrido	Piélago	110	79	26	16	8	4
Guarino.....	H. P.	Christmas	Sable	Pacará	Curiosity	Stayer	Vicente Lóp	Estribor	85	93	30	13	9	4
Los Aliados.....	Buril	Christmas	Etrusco	M. Antoinett	Diakova	S. V. P.	Nitrato	Duc de Róvi	57	31	11	16	12	1
Gaceta de España	H. P.	Genovesa	Etrusco	M. Antoinett	La Victoria	S. V. P.	Nitrato	Duc de Róvi	55	47	47	18	10	2
Tits-Bits.....	H. P.	Bonnie Bird	Imp	Muñeira	La Victoria	Zapirón	Siete y Medi	Duc de Róvi	40	39	35	11	9	1
La Palabra (S. Mar	Buril	My Dream	Floridablanc	M. Antoinett	Ronguisa	Factótum	Aguerrido	Sisterly	18	10	3	18	10	3

KALISAY: Aperitivo vino quinado. Pídase en todas partes - - -

na de Mouchette, tan veloz... y nada más.

Fué el ejercicio sobre 1.700 metros; no le tomamos tiempo pero tenemos la seguridad de que el día que reaparezca sacará muchos cuerpos de ventaja para perderse de vista...

NOUGAT

49" EN 800 METROS

Termina de realizar una hazaña, batiendo a S. V. P. y es muy capaz de repetirla.

Dirigido por Enrique Saavedra hizo 800 metros en 49", pero sin ser exigido mayormente.

Tanto su jockey como su entraineur dan la seguridad de un nuevo triunfo. Es mucho anticipar.

NITRATO

46" EN 800 METROS

El stud Abrojo tiene otra buena carrera con el hijo de Américo.

Sobre su estado, basta decir que hoy dirigido por Torterolo marcó 46" en 800 metros, pasando los últimos 700 en 40".

El jockey Englander dirigirá en esta prueba a Aguerrido que también hizo un gran apronte pasando 800 metros en 46" lo mismo que Nitrato.

¿Le ocurrirá lo mismo que con Sin Juicio y Oro y Azul?

DIAKOVA

2'8" 2/5 EN 2.000 METROS

Como ya hemos informado, la ganadora de la Polla de Potrancas viene a la carrera con una corrida suave en la distancia de 2'8" 2/5 realizada el lunes último.

En el apronte de hoy, la hija de Saint Michan empleó 48" en recorrer 800 metros, haciendo este ejercicio en forma que nos hace suponer muy probable su rehabilitación.

Al stud Yankee le merece mucha confianza la carrera, estimando como principal contraria a Cantaridina, a quien si no la dejan tomar vuelo debe vencer con dificultad.

S. V. P.

El stud Alvear ha resuelto presentar de nuevo al tordillo en la reunión a realizarse.

No se le ha trabajado, lo que ha corrido anteayer. El hijo de Old Man tiene una deuda que definir con Nougat.

DUC DE ROVIGO

Ausente Piélago, el handicap final queda reducido a Duc de Rovigo y San Luis porque Estribor va demasiado pesado.

El hijo de El Amigo hizo su apronte con brillante resultado y nos parece que es muy difícil que San Luis logre vencerlo.

LA VICTORIA

41" 3/5 EN BELGRANO

Si se produce un lance en el clásico Selección, nos parece que puede estar a cargo de La Victoria.

La hija de Old Man después de abandonar la categoría de perdedora ha seguido bien y ya sabemos que su mayor dificultad es poder alimentarse, pero salvando ese detalle es muy regular.

Dirigida por Acosta, la defensora del stud La Posta hizo en Belgrano 700 metros en 41" 2/5.

EVOE

Se halla hermosísimo el defensor de la ecurie Alvear y como su entraineur se muestra igualmente satisfecho del estado que ha conseguido darle al hijo de Old Man, en la casa es opinión general de que de los primeros puestos no ha de bajar en el Internacional.

Hoy lo han ejercitado en 800 metros; marcó 47" 1/5. A falta de Dijital el hijo de Old Man dejarán bien colocado el prestigio de los tradicionales colores.

LA ÑATITA

800 METROS EN 48" 2/5

Será Ardouin su piloto en el Gran Premio Internacional. Conviene hacer esta nueva afirmación porque algunos creen que el citado profesional tendrá a su cargo la dirección de Rosedal.

Ardouin, pues, sigue ejercitándola hasta el día del encuentro, donde en pareja con Canora, la brava hija de Pomona hará un gran papel.

La Ñatita fué trabajada hoy en 800 metros, empleando 48" 2/5 en recorrer esa distancia.

VADARKBLAR

CORRIDA EN 3.000 METROS

Al hijo de Druid, en el que siempre confiamos, se le ha dado esta mañana, dirigido por el jockey Juan Fernández la corrida preparatoria para disputar el clásico Carlos Pellegrini, donde según su entraineur obtendrá una plena reivindicación.

Recorrió los 3.000 metros en 3'13" 1/5, marcando además los siguientes tiempos parciales:

Ultimos 2.500 metros en 2'43" 1/2.
Ultimos 2.000 metros en 2'10" 1/2.
Ultimos 1.600 metros en 1'45".
Ultimos 1.000 metros en 1'5".
Ultimos 700 metros en 45".

Puede considerarse esta carrera como un espléndido ejercicio que revela el alto grado de preparación a que ha llegado el hijo de Druid, merced a los trabajos y solícitos cuidados del competente entraineur que lo prepara.

CANORA

SU EJERCICIO EN 800 METROS

El jockey Englander que será el piloto de la hija de Campanilla en el clásico Carlos Pellegrini, hoy la ha dirigido también en un ejercicio sobre 800 metros, distancia que recorrió en 48" 1/5.

El estado de la pupila del stud Los Rosales es perfecto, y como nos aclaró su propietario por la corrida preparatoria, que fué completamente suave, la hija de Old Man obtendrá en su primer encuentro una nueva y más fácil victoria.

GRAN SEÑOR

CORRIDA EN 3.000 METROS

El regular pupilo del stud Montiel también será de la partida en el clásico Carlos Pellegrini, y es seguro que su competente entraineur no ha de presentarlo para hacer mala figura, por cuanto tiene una exacta guía de su estado en los ejercicios preparatorios que se vienen realizando con todo éxito.

El ejercicio de esta mañana puede considerarse más un floreo suave en la distancia de la carrera, empleando 3'21" 3/5 en los 3.000 metros y en los últimos 1.000 1'10".

Fué piloteado por su jockey oficial Máximo Acosta. Este ejercicio no nos puede dar mayor idea de sus progresos ni de su estado, sino fuera porque su aspecto es verdaderamente seductor y por lo tanto es de presumir que su estado también será perfecto.

SAINT EMILION

Se nos informa que ayer mientras realizaba una partida suave de 800 metros un potrillo lo llevó por delante lastimándolo en una de las patas.

Por tal causa se ha aplazado hasta el lunes la corrida que ha de darle el jockey Torterolo para el Internacional.

CORCHITO

FLOREO EN 2.000 METROS

El defensor del stud El Cerro pareció un elemento regular, pero tal vez por la campaña demasiado severa que se le exigió en sus últimas presentaciones defeccionó.

Pero este breve reposo le ha dado nuevas energías y su aspecto ha mejorado mucho, mejorando también su preparación que debe haberse completado con el floreo que se le dió esta mañana en 2.000 metros marcando 2'12".

Reaparecerá en breve, seguramente con buen éxito.

HIPODROMO ARGENTINO

MONTAS Y COMPETIDORES

Primera carrera—2.000 metros

A la 1.30 p. m.

1 Given Or	4	53 E. García
2 H. P.	4	53 G. Ardouin
3 Matatías	4	52 A. Quinteros
4 Buril	4	51 F. Arcuri
5 Gaitero	4	47 P. Cichetti
6 Don Ramiro	4	46 Dudoso
7 R. du Soir	5	45 F. Barrozo

Segunda carrera—1.100 metros

A las 2 p. m.

1 Bonnie Bird	3	56 D. Torterolo
2 Jacobina	3	56 T. N. Fernández
3 Christmas	3	56 M. Acosta
4 Fifía	3	56 E. Muraña
5 Esterlina II	3	56 A. Denna
6 Jamás	3	56 E. Saavedra
7 Longina	3	56 G. Ardouin
8 Genovesa	3	56 M. Colonel
9 Fiamma	3	56 R. Rodríguez
10 South Star	3	56 R. Carabajal
11 Fantástica II	3	56 X. X.
12 Florika	3	56 P. Costa
13 My Dream	3	56 D. Englander
14 Safo	3	56 A. Amoroso
15 Rapiña	3	56 P. Cichetti
16 Fresquilla	3	56 S. U. Morales
17 La Violeta	3	56 M. Lema
18 Pasión	3	56 X. X.
19 La Paisana	3	56 A. Navarro

Tercera carrera—1.400 metros

A las 2.30 p. m.

1 Frez	3	56 M. Lema
2 Calibre	3	56 E. Muraña
3 Cornillón	3	56 E. Saavedra
4 Cabo Cuarto	3	56 X. X.
5 Fratello	3	56 A. Quinteros
6 Imp	3	56 F. Arcuri
7 Rey Moro	3	56 No corre
8 Ciudadano	3	56 A. Navarro
9 Well Meant	3	56 S. Blanco
10 Trento	3	56 X. X.
11 Smiling	3	56 X. X.
12 Floridablanca	3	56 D. Englander
13 Lamento	3	56 R. Liceri
14 Vendaval	3	56 X. X.
15 Secante	3	56 R. Rodríguez
16 Hidalgón	3	56 P. Cichetti
17 Coeur de Lion	3	56 J. Fernández
18 Etrusco	3	56 T. N. Fernánde
19 Incrédulo	3	56 X. X.
20 Sable	3	56 A. Denna
21 Betso	3	56 R. Carabajal
22 Dum Dum	3	56 No corre
23 Alpataco	3	56 C. Fernández

Cuarta carrera—1.500 metros

A las 3 p. m.

1 Muñeira	3	56 C. Fernández
2 M. Antoinette I	4	54 E. Muraña
3 Dublín	3	55 No corre
4 Bon Homme	3	52 No corre
5 Chapaco	3	51 S. Blanco
6 Gallarda	3	50 X. X.
7 Pacará	3	50 A. Denna
8 Chiste	3	48 S. U. Morales
9 Don Tomás	3	48 C. Fenucci
10 Amica	3	47 F. Barrozo
11 Golden Moon	3	46 M.A costa
12 Chaché	3	46 J. Fernández

Quinta carrera.—2.000 metros

A las 3.30 p. m.

1 N. Buena	3	55 X. X.
2 Bayal	3	55 P. Cichetti
3 Cantaridina	3	55 D. Cardoso
4 Ronguisa	3	55 D. Englander
5 Curiosity	3	55 R. Rodríguez
6 La Victoria II	3	55 M. Acosta
7 Salvia	3	55 D. Torterolo
8 Efímera	3	55 G. Ardouin
9 Majestuosa	3	55 A. Navarro
10 Bellegarde	3	55 X. X.
11 Diakova	3	55 F. Arcuri
12 Doña Alda	3	55 M. Lema

Sexta carrera—2.200 metros

A las 4 p. m.

1 Castelnau	3	57 R. Carabajal
2 Nougat	3	56 E. Saavedra
3 Stayer	3	54 No corre
4 S. V. P.	3	54 F. Arcuri
5 Zapirón	3	54 A. Quinteros
6 Parigot	3	54 R. Rodríguez
7 Factotum	3	54 D. Torterolo
8 Bon Homme	3	52 T. N. Fernánd

Séptima carrera—1600 metros

A las 4.30 p. m.

1 Last Reason	7	62 P. Cichetti
2 Siete y Medio	4	58 F. Arcuri
3 Chucker Out	5	57 M. Acosta
4 Nitrato	4	53 D. Torterolo
5 Aguerrido	5	51 D. Englander
6 Vicente López	4	44 A. Quinteros

Octava carrera—2.800 metros

A las 5 p. m.

1 Estribor	4	60 D. Torterolo
2 D. de Rovigo	4	52 A. Quinteros
3 Piélago	4	49 No corre
4 San Luis	4	47 P. Cichetti
5 Sisterly	4	40 F. Barrozo

MACISTE

SU EJERCICIO EN MIL METROS

Al hermoso hijo de Old Man se le viene preparando especialmente para presentarlo en el clásico Unzué donse si bien sus probabilidades no son pocas, tendrá para imponerse que luchar con enemigos respetables, con lo cual queda dicho que no está a su disposición ni mucho menos la victoria.

El jockey oficial del stud Alvear lo tendió en mil metros. Le tomamos 59" 3/5. El hijo de Indígena está hermosísimo, y cuando más contemplamos su distinguida silueta más lamentamos que su garganta no esté sana para que diera en tierra con todos los cracks mediocres de la última generación.

FALERNA

CORRIDA EN 2.000 METROS

A la diminuta hija de Flitaway el jockey Englander le ha dado corrida en 2.000 metros, marcando 2'7" 1/5 en la distancia total del ejercicio.

La pupila del entraineur Zanzottera se halla en perfecto estado y lista para disputar con éxito cualquier compromiso.

Se le elegirá... y se aprovechará en forma.

ROSEDAL — PASTEUR

1.000 METROS EN UN MINUTO

La pareja descollante del infortunado entraineur Islas, sigue su training sin interrupción, completando su estado al punto de poderlos presentar en breve en los clásicos Unzué y Carlos Pellegrini con la esperanza de salir airosos si la suerte los favorece un poco nada más.

Rosedal y Pasteur recorrieron a la par mil metros marcando un minuto exacto.

Esta pareja que ya nos ha demostrado ser muy regular y con no pocas bondades, dará a su simpático entraineur muchas satisfacciones siempre y cuando puedan continuar como hasta ahora su training en perfectas condiciones.

LAURO MÜLLER-LA ÑATA

EN LA PARTIDA

Las dos pupilas del entraineur del stud Los Rosales han realizado esta mañana separadamente dos partidas bajo la dirección del jockey Ardouin, ejercicios ambos sin mayor importancia, pero que es conveniente publicarlos por cuanto está próximo el debut de los dos productos citados.

Aunque se cree en el porvenir de estos dos animales, por el momento en privado no han demostrado gran cosa si bien es de esperarse algún progreso.

TABOLANGO

MIL METROS EN 59" 3/5

Lo dirigirá Ardouin en el clásico Unzué, donde seguramente el hijo de Orinoco será cotizado con Maciste preferentemente.

Es indudable que el pupilo del stud Borbón C. en esta oportunidad hará una gran carrera, pues su preparación no puede ser más completa.

En 1.000 metros le tomamos hoy 59" 3/5.

SALANDRA

Tuvo muchos boletos el hijo de Jardy en su última presentación y su competente entraineur se halla todavía sin poderse explicar su nueva derrota, contraído con tan excelentes ejercicios privados.

El apronte de hoy fué en la partida reglamentaria dirigido por Arcuri, jockey que posiblemente lo dirigirá en su nuevo encuentro.

ROBIN-HOOD

CORRIDA EN LA MILLA

Francisco Orezzolf, entraineur del hijo de Diamond Jubilee, también ha trabajado con exceso para conseguir ponerlo en condiciones de obtener su primer victoria. Estamos próximos al final de la temporada y esa satisfacción no se ha logrado todavía.

Veremos si con la corrida en la milla que hoy le dió el aprendiz Etcheburry obtiene en breve su primer triunfo.

DOVE CALAMBOUR

EN 800 METROS

También se formó Dijital acompañando al bravo Calambour, que hoy cubierto de gloria y achaque irá a disputar un premio Remate con 49 kilos y aún dudosas probabilidades...

Después de su brillante campaña, dejó todas las energías que le restaban en sus ejercicios privados, energías que le fueron transmitidas a Dijital y que ahora quién sabe si también se las contagia a Dove.

Cubrieron esta mañana a la par 800 metros: en Dove iba Arcuri y en Calambour Bastías.

Ganó fácil la hija de Calepino.

BARDO

FLOREO EN 2.000 METROS

El hijo de Old Man si sus miembros se conservan firmes, ha de ser un elemento muy regular que aprovechado debidamente por su entraineur le proporcionará más de una satisfacción.

Para un nuevo compromiso, que se le buscará en breve ha sido floreado por el jockey Ardouin en 2.000 metros, marcando 2'14".

Podemos solamente decir que se halla hermosísimo y que su preparación mejorará todavía siempre que se le lleve con esa táctica.

Agregaremos además que en la última milla donde su jockey lo exigió marcó 1'39".

CALENDARIO HIPICO

MES DE OCTUBRE

Día

29—Premio Selección.
31—Declaración de forfait en las pruebas ordinarias de las reunie noviembre.

APRONTES GENERALES

El Tony — Con E. Saavedra 700 metros en 43" 2/5.

Submarino — Marcó 1'1" en 1.000 metros con E. Saavedra.

Como — Fué ensayada por D. Torterolo en 1.400 metros marcando 1'31".

Perjura — Pasó en 43" 700 metros.

Petain — A la par de Cuarrero, Amoroso y un peón, 800 metros en 46" dos quintos.

Cucaña — Con R. V. Lanatti 1' 1/2 en 1.000 metros.

Hungría — Con T. N. Fernández marcó 47" 2/5 en 800 metros.

Nuty — Trabajó a la par de Piridina marcando 47" 4/5 en 800 metros.

Pegaso — Marcó 42" en 700 metros.

Roma — Marcó 41" 4/5 en 700 metros.

Farol — Dirigido por P. Cichetti cubrió 700 metros en 43". Continúa corriendo mucho.

Sánchez — Dirigido por su peón marcó 42" en la partida.

Pale Ale — Marcó 1' 2/5 en 1.000 metros.

Serpol — Cubrió 700 metros en 42".

Amigazo — Aprontó a la par de Sombrío.

Andan muy bien.

Fachinal — Que se está poniendo muy lindo, fué trabajado suave por Arcuri.

Espartillar — Anda corriendo mucho. El hijo de Américo hizo 1.000 metros dirigido por Acosta marcando 59" 3/5.

Romany Lady — Cubrió 1.000 metros con tre nde carrera dirigida por Englander marcando 1'2".

Bizet — Aprontó en 1.000 metros en 1'1" 4/5.

DEPORTES

Football - Pelota - Lawn Tennis - Golf Atletismo - Ciclismo - Motociclismo Colombófila - Lucha romana - Tiro

FOOTBALL

ASOCIACIÓN ARGENTINA DE FOOTBALL

PARTIDOS PARA MAÑANA — TEAMS Y HORAS

Primera división—

Gimnasia y Esgrima v. Esgrima y Esgrima de La Plata, se jugará en La Plata a las 3, tren de Constitución a la 1.30.

Gimnasia y Esgrima: J. Sagastume; A. Apraiz y A. Reparaz; I. Valdez, A. H. Molfino y N. T. Coggan; A. E. Bourdieu, N. N., M. Hiller, E. P. Morgan y C. F. Iraola.

—Huracán v. San Isidro, en la Avenida La Plata y Chiclana, a las 3.

Huracán: F. Fazos; J. Idiarte y A. Albertí; N. Carabelli, M. Bassadone y P. Martínez; E. Acevedo, J. Laguna, G. Tocci, M. Salvarredi y J. Chauvin.

—Atlanta v. Porteño, en el Parque Chacabuco, a las 2.45.

Atlanta: E. Bollinches; R. Valentini y M. Lessa; L. Boss, F. Benecini y A. Fredes; E. Chapuis, J. Palamenghi, P. Gallardo, A. Urso y J. Orradre.

Porteño: O. Vanini; R. González Escarrá y O. Beltrame; J. Ayala, P. Rithner y V. Abadía; C. Izaguorre, M. Garat, F. Schweizer, C. Harrington y F. Polimeni.

—Boca Juniors v. Columbian, en la dársena sur, a las 3.

Boca Juniors: L. Solans; J. Benincasa y V. Cappelletti; C. Cappellini, M. Pieralino y A. Elli; P. Calomino, E. Colla, A. Artigas, E. Bertolini y A. Beretto.

Columbian: A. Rotondo; A. Bruno y A. Lanata; L. Viviani, S. Pardo y A. López; M. Ginebra, P. Alessi, G. Dannaher, J. Gelmi y E. Sacchi.

—F. C. Oeste v. Estudiantes de La Plata, en La Plata, a las 2.45, tren de Constitución a la 1.30.

F. C. Oeste: P. Garbagnatti; A. Elordi y P. Guisano; A. Fernández, A. Monocheso, J. B. Pini, V. S. Angeleti y F. Crespo.

—Independiente v. Belgrano, en Avellaneda, a las 3.

Independiente: S. Miguens, A. Ferro y R. O. Sande; J. Cánepa, E. A. Sande y J. Ventureira; P. Garré, A. Cherro, N. N., A. Arroyuelo y G. Galeano.

Belgrano: E. Aguerreta; J. G. Brown y C. Morgan; J. A. Girado, B. Mallet y L. E. Hughes; J. Rosano, J. D. Martín, R. W. Parsons, C. Hamelinck y F. Reddel.

—Estudiantes v. Argentino de Quilmes, en Palermo, a las 2.45.

Estudiantes: A. Moreira; J. Pawlosky y C. Roffo; M. Madero, J. M. de la Barrera y A. Sáenz; L. C. Bownas, J. Madero, M. Susan, A. Maiztegui y A. Ochandio.

Argentino de Quilmes: A. Barcos; R. Martínez y J. Ortega; S. Florentino, A. B. Palazzo y L. Chevalier; J. Falibene, F. de la Serna, R. Leonardi, F. Cabano y J. Barreiro.

División intermedia—

Liberal Argentino v. San Lorenzo de Almagro (final de la copa competencia), en el field del Estudiantil Porteño, a las 2.15.

Liberal Argentino: P. Rosi; R. Antenioli y E. Vieyró; V. Bianchi, J. Cappelletti; J. Rubbo, N. N., J. de Giudice, C. Adet y J. Adet.

San Lorenzo de Almagro: S. Cea; C. Bernat y L. Gaddi; N. Romero, J. Ronchi y J. Urso; A. Periet, R. Conti, J. Faraldo, A. Ravachini e I. Spósito.

—Boca Juniors v. Columbian, en la Boca, a las 12.45.

Columbian: M. Campos; J. Vivian y A. Bedoya; V. Taffuro, J. J. Amoroso y M. Rodríguez; J. Gil, J. Orraghuy, J. J. Tedesco, A. Fourquet Rodríguez y J. Cacace.

—Belgrano v. Independiente, en Avellaneda, a las 12.30.

Belgrano: O. Ollua; W. Mackinnon y C. Young; M. Grant, J. Jones y C. Cereyra; C. Ollua, J. Jones, R. Ranzzoli, F. Reddel y J. J. Spinetto.

—Atlanta v. Porteño, en el Parque Chacabuco, a las 12.45.

Atlanta: E. Gualco; E. Castro y L. Moro; F. Fortino, R. Gibertino y L. Crovetto; V. Juan J. Fortini, L. Chiessa, L. Barberes y A. Formenti.

Porteño: A. Bilbao; V. Jaeschke, O. Villanueva; J. Vázquez, A. Arata, J. Prieto y L. Caldara.

—Estudiantes v. Argentino de Quilmes, en Palermo, a las 12.45.

Estudiantes: Mc. Clew; F. de Marnis y A. Cazenave; V. Salvagno, L. Bejo y J. Vacari; J. Seoane, L. Thomson, J. Moffat, C. Descotte y H. Cobelleira.

Otros partidos

Barracas Juniors v. Porteño (semifinal de la copa competencia de la tercera división), en el golf, a las 12 m.

Porteño: O. Medina; J. Lanús y Destuet; C. de la Serna, C. Saraz y M. Lanús; L. Destuet, A. Galup Lanús, D. Bacigalupi, L. Poullet y Lanús.

—Racing IV v. Gimnasia y Esgrima (final del campeonato de cuarta división), en el field del club Sportivo Barracas, a las 9.30 a. m.

Racing IV: R. Agras; J. Goyechea; R. Castagnola; H. Soro, J. Prestal; J. Barreto; N. Perinetti, P. Ochoa, Basco, H. Martín y M. A. Durruty.

Partidos para el miércoles —

Los clubs que quieran jugar el miércoles próximo y deseen que se les match, deberán comunicarlo en el día de hoy, antes de las 6 p. m. en local de la secretaría, Reconquista 316.

FEDERACION COMERCIAL DE FOOTBALL

Tercera división—

Heinlein y Cía v. C. A. Bretaña (amistoso), en Núñez, a las 2.45 a.

Heinlein y Cía: L. M. Pardo; P. Sa y A. Hold; D. Farina, J. Ruiz y Murias; T. Alvarez, J. L. López, J. Bortehiry, P. Cañaño y E. Schne

C. A. Bretaña: F. Méndez; A. gnolo y J. Sardela; E. Biancospino, Dent y F. Mela; J. Sessarego, A. tela, H. Negroni, E. Méndez y J. Me

—Dresde v. Buenos Aires, en ray y Azopardo (amistoso), a las de la mañana.

Dresde: A. Fabiani; R. Rimassa J. Pito; L. Hon, L. Guesino y A. M H. Serra, N. Ponce, P. Alonso, R. minguez y S. Antonio.

Buenos Aires: H. Peje; L. Gil y Maloney; R. Fortichelli, A. Mira

R. Gargiullo, E. De Marino, N. N. Bortell, J. Espoyle y R. Tomba.

REFEREES PARA MAÑANA

Damos a continuación los referees que deberán dirigir los encuentros a realizarse mañana:

Primera división—

Estudiantes v. Arg. de Quilmes: C. A. Gardi.
Atlanta v. Porteño: P. Mac Carthy.
Huracán v. San Isidro: E. C. Rolón.
Independiente v. Belgrano: A. Guzmán.

División intermedia—

Liberal Arg. v. San Lorenzo: J. Bar...

Segunda división—

Ensenada v. uv. Libre: E. Langhen.
St. Washington v. Unión Excursionista: E. W. Lambrech.

Tercera división—

Porteño v. Barracas Juniors: A. Spi...
...up. Pordelanne v. Colombi.

MOTOCICLISMO

CLUB MOTOCICLISTA NACIONAL

No habiendo concurrido el martes próximo pasado el número de socios que establecen los estatutos para considerar constituida la asamblea general extraordinaria fin de período, el día 31 del corriente, de acuerdo con los artículos 24 y 25 de disposiciones internas se celebrará la reunión con el número de afiliados que concurran, debiéndose tratar la orden del día ya dada a conocer.

En el deseo de facilitar el entrenamiento a los corredores que participarán en la carrera del domingo 26 de noviembre por el Premio Primavera, la comisión directiva del Club Motociclista Nacional ha designado una comisión especial, que procederá a demarcar el circuito del Oeste, partiendo mañana a las 8 a. m. de la plaza Primera Junta (Caballito).

Podrán acompañar a la mencionada comisión todos los motociclistas que tengan interés por conocer el trayecto.

COLOMBOFILA

SOCIEDAD LA ARGENTINA

Mañana se efectuará el concurso de palomas mensajeras organizado por esta sociedad en un recorrido de 350 kilómetros, distancia qu eexiste entre Vedia y esta capital.

Hoy, de 6 a 7 p. m., deberán ser presentadas en el local de esta institución, pasaje Coronel Cabrera 4934, las palomas que participen en la mencionada prueba.

SOCIEDAD LA PALOMA MENSAJERA

Organizado por esta institución colombófila se efectuará mañana un concurso de palomas mensajeras, en un recorrido de 212 kilómetros, desde la estación O'Higgins a esta capital.

En el local social, Sarmiento 3889, hoy de 5 a 6 p. m. deben presentarse, para su encanastamiento, las palomas que concurran al concurso.

LAWN-TENNIS

LIGA ARGENTINA DE LAWN-TENNIS

Publicamos a continuación el programa de partidos para mañana:

Primera división: Quilmes v. Belgrano en Quilmes.

Segunda división. Sección A: Lomas v. C. Sur, en Lomas.

Sección B: Buenos Aires v. San Isidro A. en Golf; Olivos v. San Isidro B. en Olivos.

En el partido de primera división Quilmes v. Belgrano, el club de Belgrano estará representado por los siguientes jugadores: W. S. Mc Hardy, C. H. Smith, Chase, C. Palmer, G. D. Ferguson y J. J. Rugeroni.

Los siguientes jugadores formarán el team de San Isidro en el partido a jugarse mañana en Golf a la 1.30 p. m., contra Buenos Aires: L. de Urquiza H. Paz, E. Obarrio, J. Watson, A. Casares, Videla y Rodolfo Gowland.

Los teams de Olivos y San Isidro B. jugarán en San Isidro a la 1.30 p. m. ... de San Isidro a la 1.5.

San Isidro: A. C. Lang, A. Anderson, B. D. Crawley, S. D. Hogg, E. R. Guppy y J. Neill.

CLUB SPORTIVO B. B. C.

Mañana se comenzará a disputar el campeonato interno de lawn-tennis de la temporada en la cancha que este club posee en Villa del Parque.

PELOTA

CLUB ATLETICO SAN ISIDRO

Mañana se jugarán los siguientes partidos de pelota a sare por el concurso interno de este club.

A las 9.30 a. m.: R. Cullen y F. Araun contra J. O. Gil y A. S. Cuda; a las 10.30 a. m.: M. Obarrio y E. Lanusse contra J. Bincas y F. Serra; a la 1.30 a as 3 y a as 4 p. m.: J. J. Buffa y F. A. Serra, contra J. Bincas y F. Serra; M. Obarrio y E. Lanusse, J. Biancas y F. Serra, respectivamente.

FRONTON BUENOS AIRES

Anoche se jugaron dos partidos de pelota, el primero a 30 tantos, fué ganado por Josecho y Nava v. Illana y Arlena.

El segundo, a 40 tantos, entre Ortiz y Egozcu y Sánchez y Modesto vencieron estos últimos.

Con la llegada de Lizarraga, Machín y Eguiluz (menor) ha completado la empresa el cuadro de pelotaris que actuará en el Frontón Buenos Aires la presente temporada. Debido a encontrarse algo enfermo el célebre delantero Isidoro, no llegó con los anteriormente nombrados, lo que es verdaderamente de lamentar, pues, con él existiría el mejor cuadro que ha actuado en los frontones del mundo. En efecto: actuarán como zagueros, Lizarraga, Machín, Trecet, Echeverría, Eccozcue Ernua y Modesto; siete zagueros considerados de primera y entre ellos Lizarraga, quien disfruta el primer puesto a Navarrete Según entendidos y conocedores de los elementos que como profesionales cuenta el deporte de la pelota a cesta, no es posible reunir nada mejor.

El grupo de delanteros, si bien algo más débil, por la ausencia de Isidoro, es también eximio, figuran Eguiluz (menor), Egea, Sánchez, Ortiz, Irun e Iraola; todos ellos reputados de primera. Como se ve, tendremos una temporada excepcional y nos será dado presenciar partidos interesantísimos y nunca vistos en Buenos Aires.

CAMPEONATO MUNICIPAL DE PELOTA A CESTA

Mañana, a las 3, se jugará en el parque Centenario dos partidos de pelota a cesta entre los equipos de Avellaneda y Centenario.

Los equipos estarán así formados:

Avellaneda A. — Antonio Alba, Juan Alba, Ramón Coronado y José Costas; Nemesio González, Leonardo Bauzada, Pablo Brondo y Juan Lía; Emilio Bisso, José Piori, José Trevisano (cap.) y Modesto Besarez.

Centenario A. — Pedro Zilberay, Alfredo Danielo, Aurelio Scoxioy Antonio Maldonado; Pablo Pagano, Enrique Longo, Manuel Fughi y Angel Ambrosetti (cap.); Luis Grosso, Roberto Vitale, Manuel Maldonado y Enrique Pini.

Avellaneda B. — Bautista Rodríguez, Félix Surdo, Juan C. Bialmatti y Anselmo Brondo; Agapito Cagigal, Sanclain de la Rocca (cap.), Braulio Rodríguez y Juan Potenza; Horacio Malnatti, José Rodríguez, Benito di Santi y Juan Spampinatto.

Centenario B. — Juan J. Lassa, Angel Penna, José Varela y Roberto Lenghini; Juan Ianatta, Carlos Longhini, Alejandro Gasquet; Dino Rossi (cap.), Ernesto Lopardo, Emilio Sánches y Ricardo Santianez.

Entre los mismos niños y como de costumbre, se correrán carreras de banderitas.

Estos partidos corresponden a la semifinal del campeonato y cualquiera de estos parques cuenta con las mismas probabilidades, dada su posición, de resultar ganador, por lo tanto, puede desde ya descontarse el interés con que se esperan estos partidos entre los jugadores

CICLISMO

CLUB CICLISTA DE AMBOS SEXOS

Los asociados del club ciclista Primera Junta efectuarán mañana una excursión ciclista a Campo de Mayo, saliendo del local social, Provincias Unidas 1008, a las 6 a. m. en punto, para volver al punto de partida a las 12 m. Actuará de comisario de excursión el señor Ramón E. Fora y de auxiliares los señores Selecio y José Juan Peyrón.

La comisión directiva de este club ha dado comienzo a los preparativos para un pic-nic que se realizará el 19 del próximo mes de noviembre.

AUDAX VELO SPORT CLUB

Anoche a las 10 quedó cerrado el registro de inscripciones para el campeonato de menores, prueba que se llevará a cabo mañana organizada por el Audax Velo Sport Club, figurando los siguientes inscriptos:

Baldomero Bascarán, Ramón Vecino, Roger André, José Zaffaroni, Luis Frechou, Alfredo Merguin, José A. Cassero, Héctor D'Amico, José E. Coscia, Delio D'Amico, Epifanio Polo.

La señal de partida será dada a las 6.30 de la mañana en Núñez, debiendo los corredores encontrarse en dicho lugar con 20 minutos de anticipación para retirar sus números y firmar la planilla correspondiente.

El trayecto a recorrerse es Núñez-Tigre Hotel-Núñez 50 kilómetros.

La fiscalización estará a cargo de una comisión compuesta por los delegados nombrados por la Federación Ciclista Argentina y los señores S. C. Estéguy, Carlos A. Brocca, Alberto Harsch, como jueces de salida y llegada, Silvio Inocenti y Alberto Métivier, como contraloras en el Tigre Hotel y en San Fernando.

FEDERACION CICLISTA ARGENTINA

En honor y beneficio de esta institución, que con tanto acierto dirige el ciclismo nacional, tendrá lugar el miércoles 8 de noviembre próximo una velada cinematográfica en el Gaumont Theatre, calle Rivadavia 127, en la que se exhibirán cintas deportivas de interés especial.

Las entradas están en venta en el local de dicha Federación, Corrientes 965, y en las secretarías de todos los club ciclistas afiliados a la misma, donde pueden ser solicitados, habiendo sido fijado su precio en 80 centavos la platea.

ATLETISMO

CLUB K. D. T.

Mañana se realizará un match amistoso entre este club y el Uruguay Onward, de Montevideo. Comenzará a las 3 de la tarde en el campo de deportes de la avenida Casares.

En honor del club visitante se desarrollará el programa siguiente:

9 a. m. — Ejercicios físicos cantos y poesías patrióticas, por los niños y niñas que se acogen a los beneficios de K. D. T.

2 p. m. — Match amistoso entre un team de K. D. T. y otro del Uruguay.

7 p. m. — En el local central, varios asaltos de box, espada de combate y ejercicios diversos por los alumnos del club.

Una comisión de K. D. T. recibirá a los visitantes en el puerto.

A mediodía se les ofrecerá un almuerzo en el field de Palermo, y a las 8 de la noche una comida en el local central.

Otra delegación acompañará a los visitantes hasta el vapor.

El team que representará a K. D. T. en su match con el Uruguay Onward estará así formado:

Carlos Bosetti; Ezequiel Barrenechea y Horacio Cruz; Máximo Castro, Enrique Monti y Ernesto O'Farrell; Francisco León, Juan Carlos Cruz, Héctor Jeanmairie, Nicolás Rofrano y Jorge Luro. Suplentes: Héctor Crámer y Domingo Leoni.

TIRO

SOCIEDAD ITALIANA DE TIRO A SEGNO

Publicamos a continuación el programa del concurso de tiro que se realizará mañan en el stand de esta sociedad. en Villa Devoto:

Categoría. — Blanco maniquí, posición de pie series de 25 tiros, a computarse la mejor serie de cada tirador; premios al primero medalla de plata y esmalte de la C. N. de Tiro y 20 series de cinco tiros cada una; al segundo, medalla de plata y al tercero medalla de plata de segunda clase.

Categorías B y C. — Blanco maniquí, posición de pie, series de cinco tiros a computarse las dos mejores; precios, al primero medalla de plata de primera y 10 series de cinco tiros cada una; al segundo, medalla de plata de segunda; al tercero, medalla de plata de tercera, y al cuarto, gran medalla de bronce. A los tiradores de la categoría C se les computará medio punto de ventaja por serie, sobre los tiradores de la categoría B.

Categoría D. — Blanco circular de 10 zonas posición de pie, series de cinco tiros, a computarse las dos mejores; premios al primero, medalla de plata; al segundo, medalla de plata de tercera; al tercero, gran medalla de bronce, y al cuarto, medalla de bronce de segunda clase.

Al tirador que marque mayor número de moscas en la distancia de 300 metros, se le premiará con una mosca de plata y esmalte, y al ganador en la distancia de 150 metros, con un distintivo de la Confederación Nacional de Tiro.

Además de estos concursos, se han reservado blancos especiales atendidos por instructores militares para los menores enrolados, reservistas y estudiantes.

LUCHA ROMANA

Con el asalto pendiente entre Barrenechea y Goldstein continuó anoche en el teatro Casino el campeonato de lucha romana y en toda la hora que lucharon no se definió, por lo que continuará esta noche a las 10.30 y a continuación lucharán Priano v. Yusuff y Le Boucher v. Massetti.

GOLF

SAN ISIDRO GOLF CLUB

Se disputará mañana en la cancha de este club la copa Centenario premio donado por los socios argentinos.

Las condiciones para este trofeo son las siguientes: 33 hoyos "medal play" con handicap pudiendo los socios retirar las tarjetas correspondientes del profesional a razón de $ 2.

El producto de las entradas se destinará a la adquisición de un modelo reducido del premio para ser otorgado al vencedor.

MUNDO COMERCIAL

Guía comercial de LA EPOCA

R. A. Mercado, comisiones, A. de Mayo 840.

HOTELES

GRAN HOTEL ESPAÑA, Av. de Mayo 962|56

MADRID HOTEL, Av. de Mayo 1137

BIARRITZ HOTEL, Rivadavia y Callao

ROTISERIAS

PETIT SAVOY, Callao 147

SASTRERIAS

GABRIEL BONOMI, Rivadavia 1727

DENTISTAS

Dr. JULIO TELLO, Av. de Mayo 1346

GARAGES

"EL MOLINO", Rivadavia 1760, U. T. 4050 L.

EXTERIOR

BOLSA DE MONTEVIDEO

MONTEVIDEO, octubre 28. — Mayor movimiento que el habitual en los días sábado, se notó hoy en el mercado de valores de esta Bolsa. Así se operó, con actividad y firmeza de cotizaciones. La clausura fijó estos precios:

Títulos hipotecarios de la serie P. para fin de mes, a 84.90; id. de la serie O. para fin de mes, a 89.40; id. id. para fin de noviembre a 89.70; id. id. para fin de diciembre a 90.

Deuda Interior de 1915 a 100.30.

Movimiento del puerto de Montevideo

Entraron hoy: Hermione, de Liverpool; Megrez, de Rotterdam; Orión, de Clyde; Ibiapaba, de Río de Janeiro.

Sale: Ciudad de Montevideo.

INTERIOR

BOLSA DE COMERCIO

Unica rueda

Cédula Hipotecaria Argentina de 6 o|o, antigua emisión, al contado: 15.000 a 95.30; 10.000 a 95.10; 6000 a 95.20; total, 31.000.

Id. para octubre 30: 10.000 a 95.20.

Id. para fin de mes: 10.000 a 95.20; 10.000 a 95.10; total, 20.000.

Id. para noviembre 15: 10.000 a 95.

Id. para noviembre 30: 45.000 a 95; 20.000 a 94.90; 30.000 a 94.80; total, 95.000.

Cédula Hipotecaria Argentina de segunda serie, al contado: 119.500 a 95.50; 2000 a 95.20; total, 121.500.

Crédito Argentino de 1905, al contado: 2000 a 89.

Id. de 1911, para octubre 30: 110.000 a 89.90.

Deuda Interna Consolidada de la Provincia de Buenos Aires de 6 o|o, 3.a serie, para octubre 30: 3900 a 76.50.

Bonos Municipales de Pavimentación (cupón semestral), al contado: 5500 a 74.20.

Certificados municipales de 7 o|o, al contado: 3300 a 91.70.

Empréstito Interno de Conversión de 2 1|2 o|o, serie B, al contado: 12.760 a 31.30.

Banco Comercial Italiano para octubre 30: 150 a 97.

DEMANDA Y OFERTA DE TITULOS

En la Bolsa de Comercio se anotó hoy solicitado en compra, un solo papel:

La Mundial (seguros).

Ofrecidos en venta se anotaron los siguientes títulos:

Café Paulista, Caminos y Afirmados de la Provincia de Buenos Aires, Cía. Sansinena de Carnes Congeladas.

CAMARA GREMIAL DE CEREALES

La comisión de cerealistas de esta cámara, encargada de fijar los precios oficiales que rigen para los productos agrícolas con destino a exportación, registró ayer las siguientes cotizaciones:

Trigo: clase barletta, colocado sobre dársena, para el Brasil, 15; para Europa, 14.90; id. clase de pan: para Europa, 14.80; id. colocado en Bahía Blanca: para Europa, 14.80; para el Brasil, 15 pesos.

Avena: colocada en Bahía Blanca, a 6.75; id. sobre dársena, a 6.65.

Lino: base 4 o|o; colocado sobre dársena, a 20.90.

Maíz: clase amarillo, colocado sobro dársena, a 7.25.

MERCADO DE CEREALES A TERMINO DE BUENOS AIRES

Unica rueda

Trigo: para diciembre, entrega sobre dársena, 600 toneladas a 15.20; para enero, 200 il a 15.50; 200 id a 15.45.

Maíz: par diciembre, entrega sobre dársena, 14000 tonelaas a 7.56; para enero, 400 id a 7.90; 1200 id a 7.95; 2000 id a 8; 3200 id a 7.96; 200 id a 7.97; 400 id a 7.96; 800 id a 7.95.

Lino: para enero, entrega sobre dársena, 100 toneladas a 21.25; para febrero, 100 id a 21.50.

Precios de ajuste

Después de la única rueda realizada hoy se anotaron para los cereales los precios que se mencionan a continuación:

Trigo: entrega sobre dársena en octubre, 15.15; en noviembre, 15.15; en diciembre, 15.20; en enero, 15.45; en febrero, 15.35; id disponible, 15.15.

Maíz: entrega sobre dársena, en octubre, 7.30; en noviembre, 7.30; en diciembre, 7.65; en enero, 7.95; id disponible, pesos 7.30.

Lino: entrega sobre dársena, en octubre, 20.90; en noviembre, 20.90; en diciembre, 21.20; en febrero 21.50; id disponible, a $ 20.90.

Avena: entrega sobre dársena, en octubre, 6.95; en noviembre, 6.95; id disponible, 7.15.

MERCADO DE VACUNOS
(Liniers)

Fenece la semana de operaciones en este mercado, con precios sostenidos para las distintas categorías de tropas.

Si bien las entradas han sido algo numerosas, ésto no ha sido causa suficiente para que las cotizaciones experimentaran baja alguna.

Existiendo siempre buen interés por las haciendas de frigorífico, principalmente para los lotes compuestos por novillos gordos, y especiales de frigorífico, vacas gordas y demás ganado nuevo, liviano, de buena carnadura y clase no así para las demás categorías de ganado, que los precios obtenidos han sido poco satisfactorios.

La entrada de hoy en este mercado fué de 3081 cabezas, clasificadas en la siguiente forma: novillos 2028, vacas 860, terneros 159 y 3 bueyes. Porcinos entraron 231.

Los precios corrientes de la mañana fueron los siguientes:

Bueyes para consumo, de pesos 104 a 195; novillos m. especiales para frigorífici, de 227 a 250; id. especiales para frigirífico, de 184 a 204; novillos m. gordos para frigorífico, de 155 a 180; novillos para consumo, de 62 a 150; novillitos para consumo, de 45.50 a 132; vacas para consumo, de 53 a 165; vaquillonas para consumo, de 50 a 127.50; terneros para consumo, de 10 a 67.

Para porcinos los precios variaron entre pesos 0.28 a 0.34 el kilo.

VENTAS DE HOY

Bargo Lascurain y Etchegaray—

2 vacas especiales Córdoba, pesos 150; 26 novillitos c. gorda id. 85.

Amoretti Cayetano—

30 novillos buena carne Brandzen, pesos 110; 3 novillitos flacos id. 60.

Ayerza e hijos—

39 novillos m. gordas T. Lauquen, pesos 180; 32 id. especiales id. 195; 1 toro m. gordo id. 170.

Alonso y Blaquier—

11 novillos m. especiales Córdoba, pesos 23; 15 id. id. 227; 1 novillo carne gorda id. 150.

Cucullu Felipe L.—

30 novillos buena carne Córdoba, pesos 110; 16 vaquillonas carne gorda d. 95; 2 vacas id. id. 95 6 id. m. gordas Giles, 135; 5 vaquillonas flacas id. id. 60; 9 vacas carne gorda Pergamino, 100 7 novillos id. G. Paz, 122; 2 novillitos id. id. 92.

Crespo y Rodríguez—

20 novillos carne gorda San Justo, pesos 123; 31 id. criollos flacos id. 96; 9 id buena carne id. 103; 3 vaquillonas carne gorda id. 88; 2 terneros regulares id. id. 36; 20 novillitos gordos Córdoba, 114; 11 id. carne gorda Castellanos, 88 6 toritos buena carne id. 78; 3 terneros buenos id. 65.

Bunge y Born—

11 novillos carne gorda Santa Fe, pesos 155; 14 id. m. gordos id. 170.

Curutchet Juan—

2 bueyes especiales Pergamino, pesos 190; 2 id. gordos id. 170; 6 vacas m. especiales id. 156; 7 novillitos id. id. 142 8 bueyes carne gorda id. 140; 6 id. id. 120; 1 id. buena carne id. 110; 1 toro carse gorda id. 135.

Crespo Hnos. y Ezcurra—

11 novillitos carne gorda Córdoba, pesos 103; 8 id. buena carne id. 80.

Cooperativa de Hacendados—

26 novillos carne gorda Pergamino pesos 115; 56 id. id. Colón 157.

Crotto Hermanos—

1 novillo carne gorda Junín, pesos 145; 4 vacas especiales id. 147; 2 id. gordas id. 122; 5 vaquillonas id. id. 110; 1 id. id. 110; 6 id. c. gorda id. 102; 2 terneros buenos id. 65.

Casch, Colvil Jones y Cía.—

24 novillos m. gordos Pellegrini pesos 180.

Ceballos y Cufré—

60 novillos especiales Pehuajó, pesos 188; 5 vacas buena carne id. La Plata, 70; 1 id. flaca id. 60; 24 terneros mamones id. 10.

D'Hers y Cía. Francisco—

12 novillos carne gorda San Jorge, pesos 115; 13 id. flacos id. 85; 13 vacas gordas Franklin, 125; 1 id. carne gorda id. 110.

Dodds y D. D. Ramsay—

25 novillos carne gorda Brandzen, pesos 125.

Devoto y Cía. Tomás—

2 vacas m. gordas T. Lauquen, pesos 140; 6 vaquillinas carne gorda id. 105; 5 vacas gordas id. 122; 16 novillos m. gordos id. 170; 8 id. c. gorda id. 130; 1 vaca m. especial id. 160; 10 terneros regulares id. 44; 7 vaquillonas m. especiales id. 130.

Garat Bernardo—

5 novillos m. gordos Lincoln, pesos 170 9 id. id. 168 4 id. c. gorda id. 140; 25 vacas m. gordas id. 135; 6 id. id. 110; 2 d. especiales id. 150; 21 novillos carne gorda Belgrano, 157.

Goñi e hijos Ignacio—

27 novillitos especiales Catriló, pesos 122; 27 id. gordos id. 110.

Jolly Eduardo—

5 vacas flacas Pampa, pesos 61; 4 d. carne gorda id. 107.50.

Lanusse Pedro y Antonio—

3 vaquillonas carne gorda Santa Fe, pesos 93; 8 id. buena carne id. 68.50; 6 terneros buenos id. 59; 4 id. regulares id. 47.50; 2 vacas b. carne id. 79; 2 torunos c. gorda id. 157; 18 novillos c. gorda id. 121; 14 id. buena carne id. 100; 9 id. id. 108.50; 17 id. c. gorda id. 121; 10 vacas m. especiales id. 156 12 id. especiales id. 146; 13 novillos c. gorda id. 135.50; 9 id. id. 120; 8 vacas carne gorda 107; 15 novillos gordos id. 165; 25 id. buena carne id. 110; 40 id. c. gorda d. 124; 8 novillitos flacos Echeverría 5.50; 3 novillos id. id. 78; 9 terneros regulares id. 49.50; 9 d. id. 47; 13 novillos flacos id. 87; 4 vacas id. id. 60; 3 id. c. gorda id. 100; 2 id. id. Matanza, 96; 2 vaquillonas id. id. 80; 2 terneros regulares id. 45; 10 novillos gordos id. Necochea, 164; 10 id. m. gordos Belgrano; 180; 80 novillos especiales Junín, 204; 6 vacas gordas Rojas, 121; 8 vaquillonas id. id. 109.50; 6 id id. 98.50 12 vacas gordas id. 122; 17 novillitos id. id. 109; 8 id. buena carne id. 75.50.

Ocampo y Cía.—

20 novillos especiales Necochea, pesos 184; 2 toros id. Pergamino, 195.

Lalor Juan—

2 vacas buena carne C. de Areco, pesos 72; 4 id. carne gorda id. 109; 2 id. carne gorda id. 101; 5 novillitos id. id. 96; 9 novillos id. id. 137; 4 id. id. 113; 10 id. id. Córdoba, 138; 10 vacas m. gordas id. 140; 6 id. id. 136; 14 id. especiales id. 144; 5 id. c. gorda Chacabuco, 101; 9 id. c. gorda id. 116; 2 id. c. gorda G. Paz, 101; 4 vaquillonas gordas id. 107; 7 terneros regulares id. 37; 8 novillos flacos id. 62; 3 toros carne gorda id. 132; 14 novillitos c. gorda Junín, 82; 16 id. id. 96; 11 novillos id. id. 107.50; 17 id. gordos Colón, 161; 2 id. id. 148; 4 id. c. gorda id. 135; 17 id. m. especiales G. Paz, 235; 60 id. id. Monte, 250; 3 id. flacos Matanza, 86; 2 novillitos id. Monte, 45.50; 15 terneros mamones id. 20; 2 id. id. Matanza, 16.50 2 vaquillonas b. carne id. 65; 2 id. flacas id. 50; 9 vacas id. id. 53; 5 id. id. 30; 50 id. m. gordas Chacabuco, 141.50.

Lizarralde Hermanos—

20 vacas m. especiales Santa Fe, pesos 164.

Méndez y Cía. J. M.

50 novillitos especiales Lobería, pesos 122; 6 novillos id. id. T. Lauquen, 190; 9 id. m. gordos id. 173; 2 vacas id. id. 142; 7 novillos gordos G. Paz, 160; 2 novillitos id. id. 110.

Nogueras y Avalos—

20 vaquillonas carne gorda Santa Fe, pesos 83; 20 id. buena carne id. 78; 19 vacas m. especiales id. 165.

Nale Repetto y Cía.—

85 novillos gordos Córdoba pesos 160; 10 novillitos especiales id. 120; 2 vacas m. especiales id. 155; 10 novillitos especiales V. Tuerto, 125; 15 novillos carne gorda id. 145; 10 novillitos carne gorda Santa Fe, 95.

Ortiz Fermín—

3 novillos gordos Pergamino, pesos 158 7 vacas m. gordas 136.

Oján y Cía. Francisco—

5 vacas especiales G. Belgrano, pesos 144 5 novillos carne gorda id. 112.

Puiggrós y Cía.—

20 novillos carne gorda Humberto 1.o pesos 120; 20 id. id. 137; 4 vaquillonas buena carne San Francisco, 65; 7 vacas carne gorda id. 110; 18 novillos carne gorda id. 130; 3 toros c. gorda id. 150.

Salaberry y Bercetche—

2 bueyes buena carne Matanza, pesos 104 2 vaquillonas c. gorda id. 83; 88 novillos especiales Santa Fe, 192; 2 id. id. Córdoba, 196.50; 15 vacas carne g. id. 1.9050; 10 id. id. 109.50; 18 id. gordas id. 121; 20 id. c. gorda id. 102; 19 id. c. gorda id. 108; 5 terneros regulares Santa Fe, 38; 6 id. id. 48; 5 id. id. 31; 4 id. buenos id. 56.50; 2 vacas gordas Córdoba, 126; 12 novillos gordos id. 165; 4 id. c. gorda id. 121; 2 vacas especiales id. 148; 6 id. c. gorda Santa Fe, 92; 3 id. id. 99.50; 6 id. gordas id. 127; 2 id. especiales id. 145.50; 9 vaquillonas m. especiales id. 127.50; 6 novillitos b. carne G. Paz, 80; 21 novillos carne gorda id. 139; 22 id. id. 138; 10 id. carne gorda Pila, 144; 3 terneros regulares Rodríguez, 30; 10 id. id. 36; 2 id. id. 41; 4 id. id. 20; 2 id. id. Pila 37; 7 id. id. 20.

Sucesión Beltrán Sansot—

10 novillitos flacos Pila, pesos 60; 3 id. m. especiales id. 133; 1 vaca id. id. 175.

Santamarina e hijos—

75 novillos carne gorda Cañuelas, pesos 143; 5 id. m. gordos Dorrego, 173; 5 vacas especiales id. 145; 8 novillos carne gorda Pellegrini, 135; 12 novillitos flacos id. 55.

Urtazun e hijo Martín—

5 novillos carne gorda Dorrego, pesos 156; 10 id. id. 145; 4 novillitos m. gordos id. 120; 1 toro gordo id. 170.

Unzué Alzaga y Cía.—

19 vacas m. gordas Santa Fe, pesos 132; 4 toros c. gorda Matanza, 150; 60 novillos especiales Rojas, 202; 25 vacas c. gorda Santa Fe, 85.

Velaz y Cía. Angel—

40 vacas m. gordas Santa Fe pesos 140 25 novillos c. gorda id. 155; 7 id. id. 125; 1 id. carne gorda Entre Ríos 155; 13 vacas id. id. 116; 14 novillitos gordos id. 110; 8 terneros buenos id. 67; 12 novillitos buena carne Santa Fe 80; 4 bueyes carne gorda id. 125; 11 novillitos buena carne id. 75; 3 terneros regulares id. 45.

VENTA DE CERDOS

De Lellis y Fages Hnos.—

74 cerdos buenos Córdoba pesos 0.34 el kilo; 8 id. flacos G. Pintos 0.28; 3 lechones m. especiales id. pesos 7 cada uno; 18 id. especiales id. 5.

Lalor Juan—

40 cerdos buenos R. Pérez pesos 0.33 el kilo.

D'Hers y Cía. Francisco—

37 cerdos buenos Matanza pesos 0.34 el kilo.

MERCADO DE LANARES
(Tablada)

Con plaza encalmada terminaron hoy las operaciones semanales, en este mercado.

Por lo general durante todos los días, reinó poco interés de parte de los compradores, debido a que las entradas habidas durante la semana fueron de bastante importancia.

Para capones y ovejas especiales, los precios fueron regulares, habiendo sufrido una baja comparados con los de las semanas anteriores; siendo en vez bastante malos para borregos de matadero y corderos de todas clases.

La entrada del día fué de 5990 animales, habiéndose vendido durante la mañana 7122 cabezas repartidas en esta forma: Las Palmas 643, Compañía Sansinena 1452, La Blanca 744, Argentino Central 208, Armour 215, y 2860 para los matarifes locales.

Los precios corrientes fueron hoy los siguientes:

Capones para frigorífico, de pesos 15.50 a 19.50; id. para matadero, de 23.10 a 25; ovejas para matadero, de 9 a 20; borregos id. id., de 5.50 a 8; id. para frigorífico, de 9.50 a 17.10; corderos para frigorífico, de 9 a 11.50; id. para matadero, de 2 a 8.30.

VENTAS DE HOY

Maraspín y Cía. Andrés—

73 corderos Frigorífico Girondo pesos 11.50.

Thompson y Cía. Enrique—

209 ovejas matadero M. Buey, pesos 5.50; 44 borregos id. id. 5.50; 174 corderos id. id. 3.20.

Patrón Costas y Peró—

14 ovejas matadero B. Hondo, pesos 16; 36 ovejas id. id. 12.50; 50 corderos id. id. 8.

Ardohain Miguel—

151 capones pelados Frigorífico Pasmas, pesos 19.80; 43 corderos Frigorífico id. 9.50.

Salaberry y Bercetche—

50 capones pelados Frigorífico Otoño, pesos 18; 15 ovejas matadero id. 17.30; 33 id. id. 14.30; 63 id. id. M. Juárez, 12.50; 27 corderos id. id. 8; 52 id. id. 5.20.

Goñi hijo Ignacio—

11 ovejas matadero Lonquimay, pesos 10.30; 10 borregos Frigorífico id. 9.50; 37 corderos id. id. 8; 96 id. matadero id. 5.70.

Lanús Fcio. y A.—

207 capones Frigorífico J. E. Barra, pesos 16.30; 35 corderos matadero id. 6.50; 173 corderos id. id. 4.80.

Chapar y Cía. Juan—

30 ovejas peladas matadero Cintra, pesos 11; 154 id. invernada id. 9.30; 20 borregos id. id. 7; 96 borregos id. id. 6.20; 12 capones id. id. 9.50; 99 corderos matadero id. 5.30; 45 id. id. 8.30; 106 id. Frigorífico Cascallares, 10; 20 id matadero id 6.50.

Arancet y Cía. Pedro—

65 borregos pelados Frigorífico Lonquimay, pesos 8; 64 ovejas id. matadero id. 9; 104 capones id. id. 9.50.

Velaz y Cía. Angel—

71 capones matadero Garma, pesos 27.30; 35 corderos id. Arrecifes, 4.30; 80 capones pelados Frigorífico id. 12.50 28 id. Frigorífico id. 16.50.

Ruiz Baldassarre—

35 capones pelados Frigorífico Suipacha, pesos 14; 16 corderos matadero id. 5; 10 ovejas peladas id. 7.

Nogueras y Avalos—

96 ovejas peladas matadero Castellanos pesos 16.80; 90 corderos Frigorífico id. 11.50.

Casch, Colvill Jones y Cía.—

158 corderos matadero Arboledas, pesos 5.80; 2 corderos Frigorífico id. 9.

CASA VACCARO

ESTABLECIDA EN EL AÑO 1883

Para el cambio general de moneda y la compra y venta de acciones y títulos de renta nacionales, provinciales y extranjeros. Es la casa más recomendada de la República.

SEVERO VACCARO

Av. de Mayo 846 — Buenos Aires

Unzué Alzaga y Cía.—

200 corderos Matadero San Antonio pesos 3.40; 50 id. matadero id. 2.60; 450 capones pelados Frigorífico Carabelas, 16.80; 132 capones id. Recalde, 24; 200 corderos id. 1.a Junta, 11.50.

Nale Repetto y Cía.—

60 ovejas matadero Corrilado, pesos 8.50; 22 borregos id. id. 6.30.

Mantel y Cía.—

48 borregos Matadero Cascallares pesos 17.10; 41 corderos id. id. 7.40; 20 corderos id. id. 9.50.

Bargo L. y Etchegaray—

10 ovejas matadero F. Madero, pesos 15.50; 18 id. pelados id. 9; 43 corderos id. id. 4.60; 34 ovejas id. id. 19; 40 corderos id. id. 5.50; 20 corderos id. id. 6.80; 16 borregos Frigorífico id. 14.80 98 capones pelados id La Colina, 18.80; 424 corderos matadero id. 5.70; 200 id. Frigorífico id. 9.60; 148 id matadero 7; 22 id. Frig. F. Madero, 8; 10 capones matadero id., 25; 41 id. Frigorífico id 15.60; 17 corderos matadero id. 5.80; 22 id. matadero M. Paz, 2; 145 capones pelados id. 4.50;.

Urtazun hijo Martín—

47 ovejas matadero B. Hondo, pesos 17.70; 24 corderos Frigorífico id. 8.50; 23 id. matadero id. 6.50; 45 id. id. Oriente, 4.50; 57 ovejas id. id. 13.

Palau y Cía. Sebastián—

65 capones Frigorífico Sumbland, pesos 15.50; 65 ovejas matadero id. 16; 64 ovejas id. id. 13.50.

Méndez Hnos. y Cía.—

156 corderos Frigorífico Coperones, pesos 9.50; 11 id. matadero id. 5.60; 151 corderos id. id. 8; 20 ovejas id. id. 15.50 130 ovejas id. id. 12.80.

Dodds y D. D. Ramsay—

69 capones matadero Pasman, pesos 23.10; 50 borregos Frigorífico id. 13.20 30 id. matadero id. 9.50.

Santamarina hijo—

16 capones Frigorífico Aparicio, pesos 19.20; 50 capones id. id. 17.60; 57 ovejas matadero id. 16.50; 61 corderos id. id. 6.50; 14 capones id. id. 14.50; 71 corderos Frigorífico id. 10.

Dieckman Cía.—

281 capones Frigorífico B. Hondo, pesos 15.50; 10 id. id. Huinquelen, 20; 30 ovejas matadero id. 16; 45 corderos Frigorífico id. 9; 30 id. matadero id. 6.50.

Lalor Juan—

10 ovejas peladas matadero Pellegrini pesos 15; 67 id. matadero id. 13; 33 id. id. 10.50; 95 borregos matadero id. 9.70 20 id. id. 9; 33 corderos Frigorífico id. 8.30; 36 ovejas id. id. 15.50; 87 ovejas matadero id. 13.70; 15 corderos Frigorífico id. 10; 85 id. matadero id. 6.20.

Devoto y Cía. Tomás—

56 corderos Frigorífico Lértora, pesos 10.30; 77 id. matadero id. 6.10; 10 ovejas peladas id. 18; 11 id. id. 14; 47 ovejas peladas La Lanja, 20; 70 ovejas id. id. 16; 40 ovejas id. id. 12.30.

Lanusse P. y A.—

10 capones pelados Frigorífico A. Corti, pesos 20; 280 id. matadero id. 15.50; 30 ovejas id. id. 16; 45 corderos Frigorífico id. 9; 30 id. matadero id. 6.50; 90 oveja ir. id. 14; 13 ovejas peladas Frigorífico Llanes, 19; 77 ovejas matadero id. 15.50; 16 id. id. 12; 20 corderos Frigorífico id. 9; 12 corderos matadero id. 6.50; 100 id. Fdigorífico Garma, 9.50; 46 id. matadero id. 6.70 13 id. id. 6.50; 10 ovejas id. id. 12; 100 borregos pelados Ferrari, 5.50; 12 corderos id. id. 4.90; 90 ovejas peladas C. Tejedor, 16.30; 90 borregos Frigorífico id. 11.50.

ADUANA

RECAUDACION

La aduana de la capital recaudó desde el 1.o de enero hasta la fecha, por derechos de importación, almacenaje, eslingaje, sellos y adicionales, $ 5.341.033.58 curso legal.

Diferencia a favor del corriente año, $ 10.295.298.91 curso legal.

MARITIMAS

MAREA Y VIENTO

Desde las 6 hasta las 9 a. m. de hoy según el semáforo del Riachuelo:

6 a. m., 20 pies, 4 pulgadas; viento N. O.

7 a. m., 19 pies, 8 pulgadas; viento N. O.

8 a. m., 19 pies; viento N. O.

9 a. m., 18 pies; viento N. O.

VAPORES ESPERADOS

Español Catalina, de Barcelona con pasajeros y carga.

Norteamericano Munalbro, de Mobile con carga.

Británico Araby, de B. Blanca a cargar.

Id. Thorpe Grange, de Londres con carga.

Id. Britany, de Liverpool con carga.

VAPORES A SALIR

Holandés Zaaland, para Amsterdam con carga.

Británico Polesley, para San Vicente con carga.

Holandés Elisabeth, para Rotterdam con carga.

Id. Westerdijk, para Rotterdam con carga.

Británico Moliere, para Las Palmas con carga.

Id. Newguay, para Las Palmas con carga.

Id. Neilrose, para la rada en lastre.

VAPORES DE LOS RIOS

Llegaron: Ciudad de Buenos Aires y Cabo Santa María, de Montevideo.

Helios, de Salto y escalas.

Golondrina, de Gualeguaychú.

Salen: Golondrina, para Gualeguaychú salió a las 5 p. m.

Ciudad de Buenos Aires y Cabo Santa María, para Montevideo salen a las 10 p. m.

LINEA DE LA COSTA SUD

Presidente Mitre, en ésta, saldrá el 4 de Noviembre para Río Gallegos y escalas.

Presidente Quintana, salió el 26 para C. Rivadavia.

Camarones, salió para Río Gallegos y escalas, llegó a Deseado.

Unión, en ésta, para Bahía Blanca, salió el 26.

Libertad, en Rosario, sale hoy para Santos.
Atlántico, de Punta Arenas para ésta, salió el 20, llegó a C. Rivadavia.
[illegible], en San Antonio.
Argentina, salió el 22 para Punta Arenas y escalas, llegó a C. Rivadavia.
[illegible], de Punta Arenas para ésta, salió el 25, llegó a San Julián.
Pellegrini, saldrá el 4 de noviembre para San Antonio.

LINEA DEL BRASIL

Roma, en ésta.
Paraná, en Paranaguá, salió hoy para ésta.
Tosca, en ésta.
Independencia, de Paranaguá para ésta, salió el 25, hoy de Bahía Blanca.
[illegible], de Paranaguá para ésta, salió el 25.
Juanita, en Río de Janeiro.
Pomona, en ésta.
Perú, en ésta.
Vapuillona, de Rosario para Santos, salió el 21.
Brasil, de ésta para Porto Alegre y escalas, salió el 25, llegó a Río Grande.

POSICION DE LOS VAPORES DE PASAJEROS DE LA MALA REAL INGLESA

Araguaya, de ésta para Liverpool, salió el 19.
Amazon, en Liverpool.
Demerara, salió el 20 de Liverpool para ésta.
Desna, de La Plata para Liverpool, salió el 19.
Darro, en Liverpool.
Deseado, en Liverpool.
Drina, de Liverpool, para ésta, salió el 14.

DE LA LINEA PINILLOS

Catalina, salió el 2 de Cádiz para ésta, esperado hoy.
Balmes, de ésta para Barcelona, salió el 25.
Valbanera, en Barcelona.
Cádiz, salió el 15 de Cádiz para ésta.

DE LOS TANSPORTES MARITIMOS

Pampa, de Marsella para ésta, salió el 6 de Río de Janeiro el 25, esperado el 30.

DE LA TRASATLANTICA ESPAÑOLA

León XIII, salió el 18 para Bilbao.
P. de Satrústegui, en Bilbao.
Reina Victoria Eugenia, en Barcelona.
Infanta Isabel de Borbón, en ésta, saldrá el 2 de noviembre.

DE LA SUD ATLANTIQUE

Sequana, en Burdeos.
Garonna, de Burdeos para ésta, salió el 20 de Septiembre de Bahía el 24, esperado el 2 de noviembre.
Samara, de ésta para Burdeos, salió el 9 de Santos el 14.
Liger, en Burdeos.
Amiral Latouche Treville, salió el 21 de Dakar para Burdeos.
Amiral Sicily, en Burdeos.
Italie, en La Plata.

DEL LLOYD SABAUDO

Tomaso di Savoia, para Génova, salió el 25.
P. di Udine, en Génova.

TRANSATLANTICA ITALIANA

[illegible], salió el 12 de octubre de Génova para ésta.
[illegible], salió el 18 para Génova, de [illegible], el 22.

DEL LLOYD ITALIANO

[illegible], de ésta para Génova, salió el 17.
[illegible], en Génova, requisado por el Gobierno Italiano.
Letimbro, en ésta, saldrá el 4 de noviembre.
[illegible], en Génova.

DE LA VELOCE

[illegible], en Génova.
[illegible], salió el 7 para Génova.

DEL LLOYD REAL HOLANDES

Frisia, en Amsterdam, salió el 11 para ésta, de Lisboa el 22.
Hollandia, de ésta, salió el 20 para Amsterdam, de Río de Janeiro el 25.
Zeelandia, en Amsterdam, saldrá el 8 de noviembre para ésta.
Gelria, en Amsterdam.

DE LAMPORT Y HOLT

Byron, en Nueva York.
Vasari, de Nueva York para ésta, salió el 2, el 26 de Río de Janeiro.
Vauban, en ésta, salió el 19 de La Plata.
Vestris, en Nueva York.
Verdi, de Nueva York para ésta, salió el 21.
Voltaire, salió el 5 para Nueva York.

DE LA NELSON LINE

Highland Piper, salió el 5 de Londres para ésta.
Highland Rover, de Londres para ésta salió el 26 de octubre.
Highland Pride, salió el 27 de La Plata.
Highland Loch, salió el 3 de La Plata.
Highland Laddie, de La Plata para Londres, salió el 10.
Highland Corrie, en ésta, salió el 24 de La Plata.
Highland Scot, de Londres para ésta, salió el 12.
Highland Glen, de La Plata para Londres, salió el 17.

ENTRADAS Y SALIDAS DE BUQUES DE ULTRAMAR HABIDAS EN EL PUERTO DE LA CAPITAL, DESDE LAS 8 A. M. DE AYER HASTA LAS 8 A. M. DE HOY:

Argentino Perú, de Porto Alegre, en el dique 4 con carga.
Griego Theotano Siderides, de la rada, en el dique 1 en lastre.
Holandés Ommeren, de Las Palmas, en el dique 1 en lastre.
Británico Benefactor, de Calcuta, en la dársena norte con carga.
Holandés Eemland, de Amsterdam, en el dique 1 en lastre.
Británico Monmouthshire, para Santos con carga.
Español Laiea Mendi, para Barcelona con carga.
Holandés Drechterland, para Amsterdam con carga.
Italiano Resurrezione, para Génova con carga.
Británico Wanda, para C. Rivadavia en lastre.
Argentino El Zárate, para Zárate en lastre.
Pailebot norteamericano Douglas Joana para la rada con carga.

MOVIMIENTO HABIDO EN EL PUERTO DE LA CAPITAL EN EL DIA DE AYER:

Descargaron en dársenas y diques, 15 vapores; en el Riachuelo, 15.
Cargaron en dársenas y diques, 28 vapores; en el Riachuelo, 11.

GIROS OTORGADOS HOY

Helna (lancha), dique 3 sección 3.a, a descargar, por un día.
Brittany, dique 3 sección 4.a, a descargar, por 2 días.
Crillon, dique 4 sección 3.a, a descargar, por 8 días.
Ceres, Barracas ribera sur, a reparaciones.
Trinidad, dock sur, a descargar, por 12 días.
Minerai y Peyrano, Boca frente a Saladeros, reparaciones.
Manistia, Boca vuelta de Rocha, por 4 días.
Messina, dique 3 parte este, a descargar, por 2 días.
Río Negro, Boca sección removido, a cargar, por 8 días.
Excelsior, Boca sección removida, a cargar, por 5 días.
Benefactor, dársena norte, fondeado, a descargar, por 3 días.
T. Siderides, dique 1 sección 2.a, a cargar, por 5 días.
I. I. de Borbón, dársena norte sección 3.a, a embarcar, por 6 días.
C. Hall, dique 4 sección 6.a, a cargar, por 4 días.
Nea Elias, dique 2 parte este, a cargar, por 4 días.
Leberia, dock sur, a embarcar, por 4 días.
Albenik, dique 2 elevadores, a cargar, por 5 días.
Maldonado, dársena norte sección 6.a, a embarcar, por 10 días.
Prócida, dársena norte, fondeado, a embarcar por 4 días.

VAPORES CON CORRESPONDENCIA A SALIR

Día 31: Harmodius, llevará correspondencia para Gran Bretaña, a las 5 a. m. sin alcance.
Día 31: Santa Bárbara, llevará correspondencia para Norte América, a las 9 a. m. sin alcance.
Día 2: Infanta Isabel de Borbón, llevará correspondencia para Australia, Nueva Zelandia, Sud África, Canarias, Dinamarca, Rusia, Suecia, Noruega, Holanda, Gran Bretaña, Francia, Bélgica, Suiza, Egipto, Italia, España y Portugal, a las 2. m. con alcance en el puerto.

ESPECTACULOS

TEATROS

COLON. — Hoy a las 5.30 p. m., noveno concierto sinfónico, cuarto del turno impar. —Variado programa musical.
COLISEO. — El domingo 29, a las 9 p. m., primera del abono: "Los héroes de Italia", y discurso de apertura por don Joaquín de Vedia. Orquesta de 70 profesores. Platea, 3 $.
OPERA. — Susto tras susto — El amor que pasa.
POLITEAMA ARGENTINO. — Próximamente debute de la gran compañía nacional que dirige don José J. Podestá.
COMEDIA. — La corte de Faraón — La Europea — El preceptor de su alteza.
ARGENTINO. — La hora del balcón — (Estreno) Adelante los que quedan...
NACIONAL. — Los encantos del hogar — ¡Sed compasivos...! A la vejez viruela — El hijo del coronel.
SAN MARTIN. — Moros y cristianos — Gigantes y cabezudos—Serafín el pinturero.
BUENOS AIRES. — ¿Cuál de los dos?; El gaucho Robles.
NUEVO. — El cuñero — La milonga — A 9.45 el cupetín — El capitán Metralla.
VICTORIA. — Compañía dramática española A. Cordero.—Primera actriz Soledad Pestalardo. — Hoy: El drama en siete actos: Don Juan Tenorio.
MAYO. — La tierra de [illegible] amores — La eterna revista — ¡Vaya calor!
MARCONI. — La gatita blanca — Los cadetes de la reina — El barbero de Sevilla — El dúo de la Africana.
APOLO. — El reverso — El movimiento continuo.
MODERNO. — La viuda alegre — ¡Quien fuera libre! — El pueblo quiere saber de lo que se trata!
AVENIDA. — El puesto de flores — La dueña del mundo — La tierra del sol.
BATTAGLIA. — Los sitiadores.
VARIEDADES. — El cabo primero — El túnel — La rabalera.

VARIEDADES Y CIRCOS

CASINO (Maipú 326). — Compañía de variedades y atracciones. — Hoy: Variado programa. Exito de Saetas, Chyo and Chyo, Miss Tiperary, Pura Jiannetti, Les Salvaggis, The Poker's, Gerard et miss Hutt-Eil, Sidney and Colina. De 11 a 12. Gran campeonato de lucha romana. Tres luchas diarias.
ROYAL THEATRE (Corrientes 825). — Compañía cómica-lírica nacional de operetas, revistas y obras de gran aparato. — Dirección: Bayón Herrera.—Maestro director y concertador, Manuel Coll. Espectáculos por secciones. — Hoy: El tesoro de mandarín — La señorita de los pantalones — Mundo Argentino.
PABELLON DE NOVEDADES. — Hoy: Exito del gran circo ecuestre y colección zoológica, gimnastas, acróbatas, clowns, payasos y tonys. Hoy Variado programa, tomando parte todos los artistas. — Exito del American Circus. Presentación de los leones Nerón y César.—Platea, 0.50 $ por sección.
CIRCO HOLMER (Cabildo esq. Monroe). Belgrano. — Gran compañía ecuestre y de novedades Manager A. Holmer. Ecuestres gimnastas, acróbatas, animales amaestrados, clowns, tonys, payasos, etc. El mejor conjunto artístico actualmente en jira por la América del Sud. Función todos los días matinées los jueves, sábado, y días festivos. —Próximamente debuto.
FRONTON BUENOS AIRES (Córdoba 1120) — Hoy a las 8.45 p. m., dos partidos de pelota a cesta. El primero a 30 tantos a combinarse. El segundo a 40 tantos, entre Irún y Trecet contra Egea y Echeverría.
PISCINA LAS ROSAS (Avenida Alvear y Bustamante). — Abierto todos los días de 8 a 12 a. m. y de 2 a 9 p. m. — Espléndida y grandiosa piscina. Capacidad de 2.000.000 de litros de agua. Renovación de 200.000 litros de agua por hora. Water-chute, trampolín y demás aparatos de natación. Baños y ropa, 1 $. Abonos de 12 baños, con ropa, 10 $.
ESMERALDA (Esmeralda 422). — Función todos los días, tarde y noche: Variado programa. Orquesta dirigida por el maestro E. Manfredi.
PARQUE JAPONES (Callao y Paseo de Julio). — Temporada de invierno — Abierto todos los domingos y feriados, de 2 de la tarde a 12 de la noche. Números de atracciones en el Teatro Romano.
PALAIS DE GLACE. — ¡Patinaje sobre hielo. — Paseo de la Recoleta — Todos los días.
SKATING RINK L'AIGLON (Florida 148) — Patinaje sobre ruedas. — Tres secciones diarias.
EXCURSIONES. — Viajes de recreo a las islas del Delta, con el vapor Rivadavia, exclusivamente para excursiones.
SKATING RINK LAS ROSAS (Avenida Alvear y Bustamante). — Patinaje sobre ruedas. Tres secciones diarias: Mañana, de 9 a 12, tarde de 2 a 6.30 y noche de 8 a 12. Días de moda: domingos y feriados de tarde, y martes y viernes de noche. Lecciones gratis. Grandes concursos. — Entrada 0.50 $.
PANORAMA DE LA BATALLA DE SALTA (Carlos Pellegrini y Corrientes). — Interesante vista panorámica que reproduce el histórico episodio de la Batalla de Salta, efectuándose durante la exhibición el grandioso poema, sinfónico original del maestro Pavanelli. —Espectáculos por secciones desde las 10 a 12 m., de 2 a 6 y de 8 a 11 p. m. Entrada general $ 0.50. Niños y militares, $ 0.25.
PABELLON DE NOVEDADES (Corrientes y Bermejo). — Acto sensacional del capitán Fusina con sus grandes y feroces leones africanos Nerón y César. Los monos gimnastas; El perro matemático.

CINEMATOGRAFOS

PALACE THEATRE (Corrientes 757). — El alma de la envidia, Un pretendiente mal recibido, El conde Esparza octavo episodio de la Garra de hierro.
CASINO (Maipú 326). — Todas las tardes de 3 a 6: Cinematógrafo por secciones, para familias, actuando en cada sección un número de atracción.—Platea con entrada 0.20 $; entrada general, 0.10 por sección.
SELECT (Suipacha 482). — Hoy función tarde y noche: Rectitud e hipocresía, La modelo de la virgen, Los alrededores de París.
SPLENDID THEATRE (Santa Fe 1848)— La garra de hierro quinta serie, Un millón de dote, La isla de Corfú.
LAVALLE (Lavalle 521). — Hoy función tarde y noche: Peggi, El hombre de los venenos, serie de Los vampiros.
ELECTRIC PALACE (Lavalle 836). — Genio trágico, La garra de hierro tercera serie.
PETIT PALACE (Libertad 576). — Hoy El alma de la envidia, Un pretendiente mal recibido, La garra de hierro octavo episodio.
SMART PALACE (Corrientes 1279|1283)— El hombre de los venenos, Los náufragos, Honor de dama.
TEATRO CINE BOLIVAR (Bolívar 1022) — La garra de hierro, segundo episodio, Pathé Journal 257, El juramento de Dolores, La esfinge, Noble y ladrón.
REAL CINE (Esmeralda 425). — Hoy El estigma de Caín, Otelo, Sobre las olas, Estratagema de amor, Alrededores de París.
GENERAL BELGRANO (Cabildo 2166).— El misterio del dolor, La ambiciosa, La tabaquera de marfil, La garra de hierro octavo episodio.
THE AMERICAN PALACE (Córdoba y Callao) — Hasta después de muerta, por Florencio Parravicini.
BIOGRAFO CENTRO SUD (Belgrano 1816) Variado programa con estrenos.
MAJESTIC THEATRE (Lavalle 889). — Variado programa con estrenos.
GRAN CINE RADIUM N.o 2 (Rivadavia 2976). — Variado programa
BIJOU SALON (Pueyrredón 906). — Hoy: Variado programa con estrenos.
DON JUAN DE GARAY (Garay 2467).— Variado programa con estrenos.
CRYSTAL PALACE (Corrientes 1550). — Variado programa con estrenos.
CINE OPERA (Corrientes 848). — Hoy: Variado programa con estrenos.
DE LAS FAMILIAS (Cabildo y F. Lacroze) Variado programa con estrenos.
MUNDIAL PALACE (Belgrano 1290). — Variado programa con estrenos.
VELEZ SARSFIELD (Rivadavia 5242).— Variado programa con estrenos.
GRAN SALON ALMAGRO Rivadavia 1384. Variado programa con estrenos.
CINE GENERAL URQUIZA (Guanacache) Variado programa con estrenos.
CINE MODERNO (Corrientes 980). — 5234). — Variado programa con estrenos.
SUD AMERICANO (Teatro de Verano, Rioja 2045. — Compañía de dramas, comedias, y zarzuelas "Angel H. Delle'acqua". Jueves 26, debuto: Los Mirasoles — En la curia.
MIGNON PALACE (Juramento 2443). — Variado programa con estrenos.
CINE OPERA (Corrientes 848). — Hoy Variado programa con estrenos.
CINE COVEN GARDEN (Santa Fe 2541)— Variado programa con estrenos.
TEATRO "9 DE JULIO" (Bauness 2522) (Villa Urquiza).—Biógrafo y atracciones.
IMPERIAL (Cangallo [illegible]71). — Hoy, función tarde y noche: Variado programa.
CINE NUEVO (Cangallo y C. Pellegrini)— Variado programa con estrenos.
TEATRO CINE PARIS. — Hoy: Variado programa con estrenos.
ETOILE PALACE (Corrientes 2859) — Variado programa con estrenos.
CINEMATOGRAFO CALLAO.—(Callao 27)

WHISKY
BUCHANAN

Sociedad Anónima Industrial, Ganadera, Mercantil [illegible]

LAVALLE 341

Autorizada por decreto de 23 de septiembre de 1912. Balance trimestral al 30 de septiembre de 1916.

DEBE

Accionistas, $ 28.200; bienes inmuebles: Propiedades en la capital, $ 307.000.00; propiedades en el interior, 1.127.112.05; total, $ 1.434.112.05; estancia La Cruz: Campo, $ 972.140.00; haciendas, 435.128.51; máquinas y útiles, 2.611.72; total, $ 1.409.880.23; créditos hipotecarios, $ 425.779.95; deudores por compra de terrenos, 15.499.88; créditos varios, 492.642.43; títulos, 257.150.00; caja y Bancos, 586.850.68; deudores varios, 44.311.19; gastos de instalación, 15.389.37; muebles y útiles, 647.89; títulos en depósito, 497.800.00; ganancias y pérdidas 67.272.12; colonos de Los Chilenos 50.482.61; Máquinas y útiles de Los Chilenos, 12.416.10; colonia Los Chilenos, Ct. Administrador, 412.75; colonia Los Chilenos, Ct. Explotación, 7.175.85; cuentas pendientes, 2.762.60; obligaciones a cobrar, 18.000.00; varias cuentas, 26.783.23; total pesos 5.424.575.02.

HABER

Capital: Realizado, 45.718 acciones de $ 100 c/u. $ 4.571.800; subscripto, 282 acciones de $ 100 cada una, $ 28.200; total, $ 4.600.000; fondo de reserva, $ 8.524.10; intereses, pesos 111.672.62; arrendamientos, pesos 40.415.71; dividendos cobrados, pesos 10.194; depositantes de títulos, $ 497.800; dividendos a pagar, pesos 48.25; administración estancia "La Cruz", $ 62.109.41; cuenta corriente de la estancia "La Cruz", $ 2.284.12; hacienda en invernada en "Los Tronquitos", $ 46.223.01; arrendamiento de "Los Chilenos", $ 42.042.70; administración quinta y chacra en Quilmes, $ 2.550; total, $ 5.424.575.02.

Firmado, **L. Arturo Dorado**, presidente. — **Julián J. Astarloa**, contador. — **A. Darmandrail**, síndico. — **Casto Sáenz Valiente**, director.

EDICTOS JUDICIALES

Por disposición del señor juez de primera instancia en lo civil de la Capital Federal, doctor Fernando Klappenbach, se cita, llama y emplaza por el término de treinta días a contar desde la primera publicación del presente, a todos los que se consideren con derecho a los bienes dejados por fallecimiento de doña EUGENIA ROSSI DE GRUPALLI o de GRUPALI, ya sean como herederos o acreedores, para que, dentro de dicho término, comparezcan por ante su juzgado y secretaría del que suscribe, a deducir, sus acciones en forma, bajo apercibimiento de lo que hubiere lugar por derecho.
Buenos Aires, 29 de septiembre de 1916. — José M.a Gutiérrez, secretario. 1|528 v. Nov. 8.

Por disposición del señor juez de primera instancia en lo civil de la Capital Federal doctor Fernando Klappenbach, se cita, llama y emplaza por el término de treinta días a contar desde la primera publicación del presente, a todos los que se consideren con derecho a los bienes dejados por fallecimiento de doña ANDREA CAMAÑO de PULLEIRO, ya sean como herederos o acreedores, para que, dentro de dicho término, comparezcan por ante su juzgado y secretaría del que suscribe, a deducir, sus acciones en forma, bajo apercibimiento de lo que hubiere lugar por derecho.
Buenos Aires, 6 de Octubre de 1916. — Carlos Sonatz, secretario. 1|876 v. Nov. 6.

El señor juez de primera instancia en lo civil de la Capital de la República, doctor don Pedro V. Meléndez, ha dispuesto se cite, llame y emplace por el término de treinta días contados desde la primera publicación del presente, a todos los que se consideren con derecho a los bienes dejados por DOMINGO ANTONIO SOFIA, ya sean como herederos o acreedores, para que dentro de dicho término comparezcan a deducir sus acciones en forma por ante su juzgado y secretaría del que suscribe, bajo apercibimiento de lo que hubiere lugar por derecho.
Buenos Aires, octubre 7 de 1916. — José F. Olmedo, secretario. [illegible] v. Nov. 8.

Por disposición del señor juez de primera instancia en lo civil de la Capital de la República, doctor don Arturo Seeber, se cita y emplaza por el término de treinta días a contar desde la primera publicación del presente, a todos los que se consideren con derecho a los bienes dejados por fallecimiento de don HERMAN ROSEN, ya sean como herederos o acreedores, para que dentro de dicho término, comparezcan por ante su juzgado y secretaría del que suscribe, a deducir sus acciones en forma, bajo apercibimiento de lo que hubiere lugar por derecho.
Buenos Aires, octubre 8 de 1916. — Juan M. Cabrera, secretario. 1|912 v. Nov. 13.

El señor juez de primera instancia en lo civil de la Capital de la República, doctor don Pedro V. Meléndez, ha dispuesto se cite, llame y emplace por el término de treinta días contados desde la primera publicación del presente, a todos los que se consideren con derecho a los bienes dejados por don SALVADOR FONTANA, ya sean como herederos o acreedores, para que dentro de dicho término comparezcan a deducir sus acciones en forma por ante su juzgado y secretaría del que suscribe, bajo apercibimiento de lo que hubiere lugar por derecho.
Buenos Aires, octubre 4 de 1916. — Eduardo Karcú, secretario. 1|941 v. Nov. 14.

Por disposición del señor juez de primera instancia en lo civil de la Capital Federal, doctor Fernando Klappenbach, se cita, llama y emplaza por el término de treinta días a contar desde la primera publicación del presente, a todos los que se consideren con derecho a los bienes dejados por fallecimiento de doña MERCEDES DIAZ DE PAEZ y BENEDICTA PAEZ DE CARABELLI, ya sean como herederos o acreedores para que, dentro de dicho término, comparezcan por ante su juzgado y secretaría del que suscribe, a deducir sus acciones en forma, bajo apercibimiento de lo que hubiere lugar por derecho.
Buenos Aires, 9 de octubre de 1916. — F. Guillermo Espeche, secretario. 1|965 v. Nov. 22.

El señor juez de primera instancia en lo civil de la Capital de la República, doctor Pedro V. Meléndez, ha dispuesto se cite, llame y emplace por el término de quince días contados desde la primera publicación del presente, a don CARLOS PESSINA y ANA CRAVERO DE PESSINA, a fin de que comparezca a tomar la intervención que le corresponda en el juicio caratulado Banco El Hogar Argentino contra CARLOS PESSINA y ANA CRAVERO DE PESSINA, sobre cobro de un crédito hipotecario, bajo apercibimiento de nombrárseles Defensor de Ausentes si así no lo hicieren.
Buenos Aires, octubre 12 de 1916. — Nadeo Arrotea Molina, secretario. 1|994 v. Nov. 1.

Por disposición del señor juez de comercio de esta capital, doctor Alberto Estrada, se cita, llama y emplaza a don ALFREDO DIAZ VALDEZ para que dentro de la publicación del presente que se hará por quince veces, comparezca ante su juzgado y secretaría autorizante a tomar la intervención que le corresponde en el juicio que le ha iniciado don Gustavo Wust, por cobro de la suma de mil cuatrocientos setenta y cinco pesos moneda nacional, bajo apercibimiento de nombrársele Defensor que lo represente. Igualmente se le cita, llama y emplaza para que dentro del mismo término, comparezca a reconocer las firmas que con su nombre suscriben los documentos agregados a los autos y materia de esta ejecución, bajo apercibimiento de dárselas por reconocidas en su rebeldía sino compareciera.
Buenos Aires, julio 14 de 1916. — Mariano Grandoli, secretario. 1|354 v. Nov. 1.

El señor juez de primera instancia en lo civil de la Capital de la República, doctor don Matías Mackinlay y Zapiola, ha dispuesto se cite, llame y emplace por el término de treinta días, contados desde la primera publicación del presente, a todos los que se consideren con derecho a los bienes dejados por doña SERVILIANA OLIVERA DE MARQUEZ, ya sean como herederos o acreedores, para que dentro de dicho término comparezcan a deducir sus acciones en forma, por ante su juzgado y secretaría del que suscribe, bajo apercibimiento de lo que hubiere lugar por derecho.
Buenos Aires, octubre 17 de 1916. — José A. Quirno Costa, secretario. 1|997 v. Nov. 18.

Por disposición del señor juez de primera instancia en lo civil de esta capital, doctor Adolfo Casabal, se cita, llama y emplaza a don JOSE A. CRESTA, por el término de quince días, a contar desde la primera publicación del presente, a fin de que, dentro de dicho plazo, comparezca a estar a derecho en el juicio que por desalojo le sigue, ante la secretaría del que suscribe, la señora Rosa F. de Vernazza, bajo apercibimiento de que si no lo hiciera, se dará intervención al Defensor de Ausentes.
Buenos Aires, octubre 17 de 1916. — Alfredo Persiani, secretario. 1|939 v. Nov. 2.

Por disposición del señor juez de primera instancia en lo civil de la Capital Federal, doctor Fernando Klappenbach se cita, llama y emplaza por el término de treinta días a contar desde la primera publicación del presente, a todos los que se consideren con derecho a los bienes dejados por fallecimiento de don ENRIQUE, ENRIQUE JUAN ó ENRIQUE JUAN BAUTISTA HUYSKENS, ya sean como herederos o acreedores para que, dentro de dicho término, comparezcan por ante su juzgado y secretaría del que suscribe, a deducir sus acciones en forma, bajo apercibimiento de lo que hubiere lugar por derecho.
Buenos Aires, 18 de octubre de 1916. — José E. Cirio, secretario. 2|6 v. Nov. 18.

El señor juez de primera instancia en lo civil de la Capital de la República, doctor don Matías Mackinlay Zapiola, ha dispuesto se cite, llame y emplace por el término de treinta días, contados desde la primera publicación del presente, a todos los que se consideren con derecho a los bienes dejados por don RAMON o JOSE RAMON CELAYA, ya sean como herederos o acreedores, para que dentro de dicho término comparezcan a deducir sus acciones en forma, por ante su juzgado y secretaría del que suscribe, bajo apercibimiento de lo que hubiere lugar por derecho.
Buenos Aires, octubre 12 de 1916. — Carlos G. Marín, secretario, 2|9 v. Nov. 19.

El señor juez de 1.a instancia en lo civil de la Capital de la República, Doctor Don Matías Mackinlay Zapiola, ha dispuesto se cite, llame y emplace por el término de treinta días contados desde la primera publicación del presente, a todos los que se consideren con derecho a los bienes dejados por Don Carlo s Casalini ya sean como herederos o acreedores, para que dentro de dicho término comparezcan a deducir sus acciones en forma, por ante su juzgado y secretaría del que suscribe, bajo apercibimiento de lo que hubiere lugar por derecho. — Buenos Aires, octubre 16 de 1916. — Carlos G. Marín, secretario. 2|195-v-nov. 19

Por disposición del señor juez de primera instancia en lo civil de la capital, doctor César A. Campos, se hace saber por medio del presente y por el término de quince días, que se ha declarado abierto el juicio de concurso de don MARCELO ANACLETO ITUARTE, habiéndose nombrado síndico del mismo, al doctor Ismael P. Viñas, a quien deberán los acreedores, dentro de dicho término, presentarle los certificados de sus respectivos créditos, a cuyo efecto ha constituído domicilio en la calle Talcahuano número 174. Los autos tramitan por la secretaría a cargo del que suscribe.
Buenos Aires, septiembre 4 de 1916. — Gabriel Fernández, secretario. 2|17 v. Nov. 4.

Por disposición del señor juez de primera instancia en lo civil de la Capital de la República, doctor Fernando M. Colombres, se hace saber por el término de quince días a los acreedores del concurso de don JOSE LOSCOCCO, que el juzgado ha señalado la audiencia del día siete de noviembre a las 4 p. m., para que tenga lugar la junta de verificación de créditos, previniéndose que los que no asistiesen se entenderá que se adhieren a las resoluciones que se tomen por la mayoría de los acreedores comparecientes.
Buenos Aires, octubre 20 de 1916. — M. C. Pizarro, secretario. 2|31 v. Nov. 4.

El señor juez de 1.a instancia en lo civil de la capital de la República, doctor don Pedro V. Meléndez ha dispuesto se cite, llame y emplace por el término de treinta días contados desde la primera publicación del presente, a todos los que se consideren con derecho a los bienes dejados por Francisco Allini y Ermelinda Ferrasari o Ferrasari, ya sean como herederos o acreedores, para que dentro de dicho término comparezcan a deducir sus acciones en forma por ante el juzgado y secretaría del que suscribe, bajo apercibimiento de lo que hubiere lugar por derecho.—Buenos Aires, octubre 13 de 1916.—Alberto E. Odarigo, secretario. [illegible]

Por disposición del señor juez de 1.a instancia en lo civil de la capital federal doctor Fernando Klappenbach, se cita, llama y emplaza por el término de treinta días a contar desde la primera publicación del presente, a todos los que consideren con derecho a los bienes dejados por fallecimiento de don Alberto o Alberto Daniel Mejías, ya sean como herederos o acreedores, para que, dentro de dicho término comparezcan por ante el juzgado y secretaría del que suscribe, a deducir sus acciones en forma, bajo apercibimiento de lo que hubiere lugar por derecho.—Buenos Aires 13 de octubre de 1916.—C. P. Aranguren, secretario. [illegible]

Por disposición del señor juez de comercio de la Capital, doctor Alberto Estrada, se hace saber por el término de quince días a contar desde la primera publicación del presente edicto, a don PEDRO DE ZAVALIA, para que dentro de dicho término comparezca ante este juzgado y secretaría del autorizante, a tomar la intervención que le corresponda en el juicio que por cobro de pesos le ha iniciado el Banco Alemán Transatlántico, bajo apercibimiento de nombrarle defensor que lo represente en su rebeldía.
Buenos Aires, octubre 19 de 1916. — Alberto F. Jardín, secretario. 2|45 v. Nov. 7.

Por disposición del señor juez de comercio de la Capital, doctor Alberto Estrada, se hace saber por el término de seis días a contar desde la primera publicación del presente edicto, el siguiente auto de quiebra y que dice así:
Buenos Aires, octubre 11 de 1916. — Autos y Vistos: Estando justificados por las constancias de autos los extremos exigidos por la ley, declárase en estado de quiebra a JUAN RUSSO, nómbrase contador a don Carlos Fabián Panelo, a quien le ha correspondido según el sorteo practicado en este acto ante el actuario. Fíjase como fecha provisoria de la cesación de pagos el día 2 de octubre de 1916; líbrese oficio al señor Director de Correos para que retenga y remita al contador nombrado, la correspondencia epistolar y telegráfica del fallido, que deberá ser abierta en su presencia o por el juez en su ausencia, a fin de entregarle la que fuere puramente personal; intímese a todos los que tengan bienes y documentos del fallido para que los pongan a disposición del contador, bajo las penas y responsabilidades que correspondan; se prohibe hacer pagos o entrega de efectos al fallido, so pena a los que lo hicieren, de no quedar exonerados, en virtud de dichos pagos y entregas de las obligaciones que tengan pendientes en favor de la masa; procédase por el actuario y el contador nombrado a la ocupación, bajo inventario, de todos los bienes y pertenencias del fallido; líbrense los oficios del caso a los señores jueces de comercio y a la Oficina de Embargos e Inhibiciones para que anote la que se decreta contra el fallido y cítese al señor Agente Fiscal. Publíquense edictos por seis días en los diarios "Boletín Judicial" y LA EPOCA haciendo saber este auto y convocando a los acreedores a junta de verificación de créditos, que tendrá lugar en la sala de audiencias del juzgado el día 31 de octubre a las 2 y 30 p. m.
Se señalan para notificaciones en secretaría los días lunes y jueves o el siguiente hábil, si alguno de éstos fuera feriado. — Rep. la foja. Alberto Estrada. — Alberto F. Jardín, secretario. [illegible] v. Oct. 31.

Por disposición del señor juez de primera instancia en lo civil de la Capital Federal, doctor don César A. Campos, se cita, llama y emplaza por el término de treinta días a contar desde la primera publicación del presente, a todos los que se consideren con derecho a los bienes dejados por fallecimiento de don HIGINO DE LA CANAL, ya sean como herederos o acreedores, para que dentro de dicho término, comparezcan por ante su juzgado y secretaría del que suscribe, a deducir sus acciones en forma, bajo apercibimiento de lo que hubiere lugar por derecho.
Buenos Aires, 9 de octubre de 1916. — Luis Demaría, secretario. 2|31 v. Nov. [illegible]

Por disposición del señor juez de comercio de la Capital, doctor Alberto Estrada y secretaría del autorizante, se hace saber al público en general, que por ante dicho juzgado se han presentado los señores Del Azar Curá y Cía., solicitando disolución de sociedad, que giraba en plaza bajo el rubro "DEL AZAR CURA y Cía.", quedando a cargo del activo y pasivo el señor Nasim Curá, debiéndose publicar el presente por el término de cinco días en los diarios el "Boletín Judicial" y LA EPOCA. Palacio de Justicia 5.o piso sobre Tucumán. — Aureliano García Calvo, secretario.
Buenos Aires, octubre 23 de 1916. — Aureliano García Calvo, secretario. 2|34 v. Oct. 31.

Por disposición del señor juez de primera instancia en lo civil de la Capital de la República doctor don [illegible] F. Padilla, se cita y emplaza por el término de treinta días, a contar desde la primera publicación del presente, a todos los que se consideren con derecho a los bienes dejados por fallecimiento de don MANUEL LORENZO y de doña BENIGNA SENTEN DE LORENZO, ya sean como herederos o acreedores, para que dentro de dicho término, comparezcan por ante su juzgado y secretaría del que suscribe, a deducir sus acciones en forma, bajo apercibimiento de lo que hubiere lugar por derecho.
Buenos Aires, octubre 13 de 1916. — Dámaso E. Palacio, secretario. 2|34 v. Nov. 2.

Por disposición del señor juez de comercio de la Capital Federal, doctor Alberto Estrada, se hace saber a don [illegible] BARCO, por el término de tres días, la sentencia recaída en el juicio que por cobro de pesos le sigue don [illegible], la que transcripta dice así: Buenos Aires, junio [illegible] de 1916. — Autos y Vistos: [illegible] al ejecutado la rebeldía [illegible] por haberse efectuado en él la intimación de pago y habiéndose efectuado el embargo decretado, sentencio esta causa de trance y remate, mandando llevar adelante la ejecución hasta hacerse al acreedor íntegro pago del capital reclamado, sus intereses y las costas del juicio. Alberto Estrada. Ante mí: Rdo. S. Cornejo.
Buenos Aires, julio 21 de 1916. — [illegible] S. Cornejo, secretario. [illegible] v. Oct. 31.

Por disposición del señor juez de comercio de la Capital, doctor Alberto Estrada, se cita, llama y emplaza por el término de quince días a don RICARDO [illegible], a contar desde la primera publicación del presente edicto, para que comparezca dentro de dicho término ante este juzgado y secretaría del autorizante, a practicar el reconocimiento de la firma que suscribe el documento de la suma por valor de un mil novecientos noventa pesos con setenta centavos moneda nacional, en el juicio que le ha iniciado el Banco de Londres y Brasil, bajo apercibimiento de tenerla por reconocida en su rebeldía si no compareciese, debiendo igualmente comparecer dentro del mismo término a tomar la intervención que le corresponda bajo apercibimiento de nombrarle Defensor de Ausentes que lo represente en su rebeldía. A los efectos del art. 31 del Cód. de Proc., se señalan los lunes y jueves.
Buenos Aires, octubre 11 de 1916. — Alberto F. Jardín, secretario. 2|58 v. Nov. 21.

Por disposición del señor juez de primera instancia en lo civil de la Capital de la República, doctor Julián V. Pera, se hace saber durante el plazo de quince días, a contar desde la primera publicación del presente edicto, que en el juicio del concurso de don MAXIMO CASA, se ha señalado la audiencia del día quince de noviembre del año en curso, a las 2 de la tarde, para que se lleve a cabo la junta de verificación de créditos, previniéndose de acuerdo con lo que dispone el artículo setecientos cuarenta y ocho del Código de Procedimientos, que a los acreedores que no concurran a la junta, se les tendrá por adheridos a las resoluciones que tome la mayoría de los asistentes.
Buenos Aires, octubre 21 de 1916. — Enrique Aranda, secretario. 2|61 v. Nov. [illegible]

CASA IRIBARNE
COCHERÍA
CALLAO 416
Carruajes — Automóviles — Servicio fúnebre
TELÉFONOS: Unión Telefónica 620 Libertad. " " 994 " Cooperativa Telefónica 51 Central.
La casa no tiene sucursal

Automóviles y carruajes para paseo
SERVICIOS FUNEBRES
IRIBARNE y Cía.
Casa central: TACUARI 344
TELEFONOS: U. Telef. 446 y 1513 Libertad—Coop. 652 Central
NO CONFUNDIR

AVISOS FUNEBRES

MISAS Y FUNERALES

✝ JUANA BAUDRIX. — (q. e. p. d.) — Falleció el 29 de octubre de 1913. — En la iglesia de Santo Domingo se dirán misas en sufragio de su alma, el lunes 30 del corriente a las 11 a. m.

✝ EUSTAQUIA GAETE DE ROMERO. — (q. e. p. d.) — Falleció el 10 de octubre de 1916, confortada con los auxilios de la santa religión y la bendición papal. — Su hija adoptiva, María Luisa Castro de Domínguez; su hijo político, Manuel Domínguez; su hermana, Carolina G. de Gaete; sus hermanas políticas, sobrinos y demás deudos, invitan a sus relaciones al funeral que por el eterno descanso de su alma se celebrará el lunes 30 de octubre a las 10 a. m. en la iglesia de Santa Lucía. — El duelo se despedirá por tarjeta.

✝ ARTURO CARDOSO. — (q. e. p. d.) — Falleció el 27 de octubre de 1915, confortado con los auxilios de la santa religión y la bendición papal. — Su esposa, Catalina S. de Cardoso; sus hijos, Felisa, Tomás B., Ramón E., Eduardo P., Emilio M. y Carmen; sus hermanos, Benjamín y Margarita C. de Etchehun; sus hermanos políticos, sobrinos y demás deudos, invitan a sus relaciones al funeral que por el eterno descanso de su alma se celebrará en la cripta de San Carlos, Quintino y Bocayuva, Victoria el 30 del corriente a las 10 a. m.—El duelo se despedirá por tarjeta.

✝ ENRIQUE DORADO. — (q. e. p. d.) — Falleció el 29 de octubre de 1915. — Sus hermanos y demás deudos invitan a sus relaciones a asistir a las misas que en sufragio de su alma se celebrarán en la iglesia de la Merced el sábado 28 de octubre, de 8 a 11 a. m. — La familia asistirá a la misa de 11. — El duelo se despedirá por tarjeta.

✝ JOSE MONTERO (Q. E. P. D.) Falleció el 3 de noviembre de 1915. —Sus hermanos Francisco, Flora, María M. de Haristoy, Clara S. M. de Echenique, Santiago y Estefanía M. de Echenique, sus hermanos políticos, sobrinos y demás deudos invitan a sus relaciones al funeral que en sufragio de su alma se efectuará el día 3 de noviembre a las 10 a. m., en la iglesia parroquial de Quilmes. El duelo se despedirá por tarjeta.

✝ JOVITA DE OLIVEIRA CEZAR (Q. E. P. D.) Falleció el 30 de octubre 1915, confortada con los auxilios de la santa religión y la bendición papal. Sus hermanos Alberto, Filiberto, Clara de Oliveira Cézar de Uballes, Matilde y Sara Evangelina, su hermano político Roberto Uballes, su [illegible] Fructa Uballes, su abuela Angela D. de Oliveira Cézar, su madre política [illegible] Obligado de Oliveira Cézar, sus sobrinos, tíos, primos y demás deudos, invitan a sus relaciones al funeral que en sufragio de su alma se celebrará en la iglesia de N. S. de La Merced, el lunes 30 del corriente a las 11 a. m. Favor que agradecerán. El duelo se despedirá por tarjeta.

REMATES

Adolfo Bullrich y Cía.

LINCOLN DE SHEPHERD. — Un buen lote de 25 carneros Lincoln seleccionados en acreditadas cabañas inglesas, importados por el señor Joseph Shepherd, se rematarán

El **lunes 30 de octubre**, a las 2.30 de la tarde en nuestra casa San Martín núm. 254.

Comisión a cargo de los compradores. — Adolfo Bullrich y Cía.
2|63-v-oct. 29

SHORTHORN DE MARSHALL. — 5 buenos toros Shorthorn importados por el señor A. J. Marshall y en el que figuran ejemplares de acreditadas corrientes de sangre, se rematarán

El **viernes 3 de noviembre**, a las 2.30 de la tarde, en nuestro patio, San Martín 254.

Comisión a cargo de los compradores. — Adolfo Bullrich y Cía.
2|64-v-nov. 2

PEDRO Y ANTONIO LANUSSE

En Las Flores

F. C. S.

800 vacunos de tambo,

de los señores Aniceto Villanueva y Juna Biscay,

El miércoles 1 de noviembre

a la 1 p. m.

EN LAS INSTALACIONES DE LA SOCIEDAD RURAL

CON LAS HACIENDAS A LA VISTA, clasificadas en lotes y de acuerdo con el siguiente detalle: 200 vacas mestizas Durham, con 200 terneros al pie; 80 vacas mestizas Durham, en plena parición; 50 vaquillonas mestizas Durham, 2 años, todas servidas; 48 vaquillonas mestizas Durham, 1 año; 45 novillitos mestizos Durham, 2 años; 175 novillos mestizos Durham, 1 año, sola marca; 8 toros Durham. Las vacas se venderán en lotes de 10 con terneros al pie. Todas las vacas de tambo se garantizan libres de tetas perdidas y serán ordeñadas hasta el día de la venta. Comisión 4 o|o a cargo de los compradores. Por más datos, dirigirse a nuestro escritorio en ésta o en Las Flores, al señor Luis Dumont. — Pedro y Antonio Lanusse, Belgrano 86. 3 2|72voct 31

Giménez, Zapiola, Panelo y Cía.

JUDICIAL. — EN CABALLITO. — Cucha-Cucha 1141, entre Gaona y Figueroa, calle adoquinada. A su frente el tranvía 85 y por Gaona el 99. Terreno: 8m66 de frente al S. O. por 45m92 de fondo en el costado S. E y 45m89 en el costado N. O. Superficie 397.53 m. c. Edificio: dos piezas, corredor, cocina y w. c. Construcción: cielos rasos de yeso, pisos pino tea y mosaico, etc. Base retasada $ 5.000. Por orden del señor juez de 1ra. instancia Dr. J. C. Lagos, secretaría del Dr. Pagano, a propuesta de parte, en el expediente "Banco de Galicia y Buenos Aires contra Olivera Florencio".

El **domingo 29 de octubre**, a las 4 1|2 p. m., en la misma casa. Escrituras por los escribanos señores Felipe T. Ibañez y Juan J. Burlet. 8 o|o a cuenta de precio y 2 o|o de comisión en efectivo. — Gimenez Zapiola, Panelo y Cía, Florida 239.
1|971 v. oct. 29

Peralta Martínez y Serna

JUDICIAL. EN VILLA INDUSTRIALES, partido de Avellaneda, como a 20 cuadras de la estación Lanús. Casa calle Gaboto 3643 (antes Santiago Plaul). Juez doctor Padilla, secretaría del doctor Palacio. Juicio Sociedad La Constructora Americana con Ricardo Pérez Martínez.

Base, $ 1.519.96, o sean las dos terceras partes de la tasación.

El **domingo 5 de noviembre**, a las 2, en la misma propiedad.

El terreno mide 17m32 de frente por 34m64 de fondo. Superficie 599.96 metros cuadrados. El edificio se compone de 2 habitaciones de material, galería y w. c., 1 cocina de madera, pozo con bomba, etc. 8 o|o como seña y a cuenta de precio y 2 o|o de comisión. — Peralta Martínez y Serna.

NOTA: La sociedad acreedora facilitará al comprador en hipoteca hasta la suma de $ 1.000, pagadera en las condiciones en que esta sociedad acuerda sus préstamos. Por más informes, ocurrir al local de la misma, calle Maipú 17, o a nuestra casa, 320 San Martín 326. 2|20-v. nov. 5.

JUDICIAL. — TERRENO EN CABALLITO. — Paysandú esquina Planes, a 2 cuadras del bulevar Gaona y de los tranvías de ida y vuelta al centro. Orden del señor juez doctor Lagos, secretaría del doctor Pallejá. Juicio Ghioldi Mon y Cía. con el propietario del terreno referido.

Base, $ 6 los 75 centímetros cuadrados o sea la vara cuadrada, suma que representa las dos terceras partes de la tasación.

El **domingo 5 de noviembre**, a las 2, en el mismo terreno.

Mide 11m08 de frente al oeste sobre Paysandú, 25m80 en su otro frente al sur sobre Planes, 12m05 en el lado este y 25m80 en el del norte. Superficie, 298.50 metros cuadrados, 8 por ciento como seña y a cuenta de precio y 2 o|o de comisión. — Peralta Martínez y Serna. 2|88-v. nov. 5.

RIVERO y VIALE

317 remate-feria en Saladillo, F. C. S.

1100 vacunos Durham

500 laanres

EL MIERCOLES 1.o DE NOVIEMBRE, a la 1 p. m., efectuaremos nuestro remate con las haciendas consignadas, cuyo detalle es el siguiente: 400 novillo de 1 y 2 años, buena clase y estado, pocas marcas, en lotes; 400 terneros machos y hembras, tamberos, muy buena clase y estado, pocas marcas, en lotes; 100 vaquillonas de 2 años; 50 vacas con 50 terneros; 50 vacas gordas; 50 vacas invernada; 2 toros Durham; 500 ovejas, capones y corderos, y demás haciendas que se nos remitan hasta el día del remate.

Por datos a nuestro escritorio en Saladillo, F. C. S. y en Buenos Aires, Venezuela 1280. 2|78 v o 31

ADOLFO CALVETE

JUDICIAL. — EN BANFIELD. A largos plazos. 2 casas de familia y negocio en un block. Por disposición del señor juez en lo civil doctor Fernando M. Colombres y como perteneciente al juicio seguido por el Banco El Hogar Propio contra don Patricio Niella, remataré el **domingo 5 de noviembre**, a las 4 p. m. sobre las mismas, a saber:

Casa calle Vieytes núm. 405 con sala, vestíbulo, 3 habitaciones y demás dependencias. Negocio en la calle Vieytes esquina Manuel Castro con salón y una pieza y la casa calle Manuel Castro núm. 1715 con 2 habitaciones y dependencias. Estos edificios están construídos en un terreno que mide 39.80 metros de frente al este a la calle Manuel Castro por 35 metros de fondo frente también a la calle Vieytes. Su edificación es en cal y en barro, con cielorasos de yeso, pisos pino tea, patios de mosaico, con carpintería pino. Dista 4 cuadras de la estación Banfield F. C. S.

Tasación $ 18.965 m|n. Base 2|3 partes o sean pesos 12.643.33 m|n pagaderos en la siguiente forma: Tercera parte al contado y el resto en mensualidades durante diez años de 6 o|o de amortización, y 8 o|o de interés o sean $ 11.67 mensuales por cada mil pesos.

Exigiré al comprador 8 o|o de seña y a cuenta de precio y 2 o|o de comisión. Otros informes a los Tribunales secretaría del doctor Manuel C. Olmos o a mis escritorios Cangallo 442. — Adolfo Calvete. 2|28v4 nov

JUDICIAL. CON 25 o|o DE RETASA. En Belgrano. 9 espléndidos lotes de terreno. Verdadera oportunidad de comprar para negocio. Paraje espléndido de edificación moderna. Alerta especuladores. Calle Cuba entre Quesada e Iberá. Por disposición del señor juez en lo civil doctor Juan Carlos Lagos, y como perteneciente al juicio seguido por don Luis Venasco (su sucesión) contra don Marcos Antonio Bontá, por cobro de crédito hipotecario, remataré, el **domingo 12 de noviembre**, a las 2 p. m., sobre los mismos, 9 lotes de terreno situados en calle Cuba entre Quesada e Iberá con tranvía eléctrico al frente, calle adoquinada, rodeados de edificación moderna y paraje alto, a 2 cuadras del bulevar Cabildo. Las superficies varían entre 320 y 436.63 m. c. cada lote. Tasación $ 14 el m. c. Base de venta 2|3 partes con 25 o|o de retasa o sean $ 7 el metro cuadrado igual a $ 5.25 cada 0.75 decímetros cuadrados o sea la vara cuadrada. Las escrituras se otorgarán ante el escribano señor Juan E. Duras, Rivadavia 755. Exigiré al comprador 8 o|o de seña y a cuenta de precio y 2 o|o por mi comisión. Otros informes y planos a los tribunales, secretaría del señor Juan E. Pagano o a mis escritorios Cangallo 442. — Adolfo Calvete. 2|66-v-nov. 11

RAUL ALMEIDA

JUDICIAL. — EN BELGRANO 1 lote de terreno, calle Blanco Encalada entre Forest y Wáshington, próximo al hospital Pirovano y a los tranvías 35 y 37 y de la estación Coghlan F. C. C. A.

Orden juez civil doctor Balarino (hoy a cargo del doctor Colombres), secretaría Dobranich en el juicio Bruno Antonio contra Macleod William (cobro hipotecario).

Base $ 1.389.38 m|n. o sea las 2|3 partes de su tasación.

El **domingo 5 de noviembre**, a las 4 p. m. sobre el mismo.

Mide 8.66 mts. de frente N. O. por 45.84 mts. de fondo, lo que dá una superficie de 396.97 metros cuadrados. Seña 8 o|o. Comisión 2 o|o. Datos, secretaría Dobranich o en mi escritorio Lavalle 1059. (U. T. 3316 Libertad). — Horacio H. Dobranich.
2|27-v-nov. 4

FÉLIX PINEDA

JUDICIAL. EN VILLA DEVOTO, 2 casas, Avenida Tres Cruces Nos. 4567 y 77, miden en conjunto por estar unidas 17m32 de frente al S. E. por 42m50 de fondo, constando su edificación de dos y tres piezas con sus dependencias respectivamente

El **Domingo 5 de noviembre**, a las 5 p. m. en las mismas.

BASE $ 4.960 m|n.

Por orden del señor Dr. Mackinlay Zapiola en el juicio Valle Don Juan con cónyuges Juana Guiñez y Fidel Albornoz seguido por la secretaría del Doctor Marín por cobro hipotecario. Seña 8 o|o. Comisión 2 o|o. Informes Maipú 286. Sobre raspado Fidel Vale. 2|52 v nov 4

Banco Hipotecario Nacional

CAPITAL

SUCURSAL MENDOZA

PROPIEDAD RURAL EN EL DEPARTAMENTO San Martín, distrito Chapanay, Colonia Las Tres Porteñas, con superficie de 248 hectáreas, 0137 metros cuadrados. Préstamo N.o H.o 1004|34109, serie K. de pesos 1.800. El Banco Hipotecario Nacional rematará en el local de su sucursal en la ciudad de Mendoza, establecida en la calle Rivadavia N.o 165, el día **MARTES TREINTA Y UNO DE OCTUBRE DE MIL NOVECIENTOS DIEZ Y SEIS A LAS DIEZ DE LA MAÑANA**, una propiedad ubicada en el departamento San Martín, distrito Chapanay, Colonia Las Tres Porteñas, constante de una superficie de 248 hectáreas, 0137 metros cuadrados, de terreno cultivable e inculto, con derecho de agua eventual para 124 hectáreas, 0068 metros cuadrados. Sus límites son: al norte, parte del lote N.o 19, de la fracción A. del plano existente en esa sucursal y Ramón R. García y otros; al sur, con la sección D. de la segunda fracción y C. R. Fernández; al este, con el lote N.o 2 de la sección C. y al oeste, con los lotes números 28, 25 y parte del 14, fracción B.

BASE DE VENTA $ 2.500

El comprador continuará haciendo el servicio de la hipoteca originaria de pesos 1800 que reconoce la propiedad, reducida hoy a $ 1.570 con 098 milésimos y abonará en dinero el exceso sobre esta suma hasta el precio de compra. Los títulos pueden ser examinados en la oficina del Banco antes del remate. Verificado éste, no habrá lugar a reclamo. Seña 5 o|o y comisión 1 o|o que serán exigidas en efectivo en el acto del remate, el que se efectúa con sujeción a lo dispuesto en las leyes vigentes números 8172 y 9155. Por informes ocurrir al Banco Hipotecario Nacional, 25 de Mayo 245, (capital federal) o a su sucursal en Mendoza. Aviso iniciado en LA EPOCA, el 17 de octubre de 1916. 1|984 v. Oct. 31.

Ayarragaray Schindler Gowland

EN VILLA SAUZE, (F. C. O)

(Partido de General Villegas

EL MARTES 7 DE NOVIEMBRE DE 1916

ESPECIAL Y EXCEPCIONAL REMATE

6000 - novillos - 6000

Procedentes del establecimiento "LA MAGDALENA", en Córdoba, marca líquida de los Sres. BARRETO Hnos.

DETALLE:

1.300 novillos de 3 años, Durham, muy buen estado, gordos y carne gorda.
800 novillos de 3 años, Polled Angus, muy buen estado, carne gorda.
900 novillos de 2 años, Durham, mochos, muy buen estado, carne gorda.
800 novillos de 2 años, Polled Angus, buen estado.
1.500 novillos de 1 año, Durham, mochos, gran estado.
700 novillos de 1 año, Polled Angus, buen estado.

Toda esta hacienda es de alta mestización, de un establecimiento, una marca y criados en alfalfa.

Los numerosos campeonatos y premios de reproductores Polled Angus obtenidos en la Exposición Rural por los señores Barreto Hermanos, son la mejor recomendación de la clase de la hacienda a venderse.

Horario de trenes: Salida del Once el lunes 6 de noviembre a las 7.05 de la noche. Terminado el remate habrá un tren de regreso a las 8.54 p. m.

En la estación Villa Sauze quedarán un vagón-restaurant y los coches dormitorios.

Informes a nuestro escritorio, Lavalle 757, Buenos Aires.

2|71-v. nov. 6

SUCURSAL BAHIA BLANCA

DOS QUINTAS CON EDIFICIOS EN LA ciudad de Bahía Blanca. Préstamo N.o H.o 92|6844, serie C. H. A. 6 o|o de $ 40.000. El Banco Hipotecario Nacional rematará en el local de su sucursal en la ciudad de Bahía Blanca, establecida en la calle San Martín N.o 82, el día **VIERNES TRES DE NOVIEMBRE DE MIL NOVECIENTOS DIEZ Y SEIS, A LAS CUATRO DE LA TARDE**, una fracción de la quinta 26, compuesta de 30 metros de frente al S. O. por 251.14 metros de fondo, o sean 7534 metros 20 decímetros cuadrados; lindando: por el S. O., con calle pública; por el S. E. con parte de la misma quinta 26, de propiedad de don Juan Rufrancos por el N. E. con terreno de 8.66 metros de ancho, perteneciente a la quinta 26 y destinado a calle, y al N. O. con la quinta 24 a deslindarse.

La quinta número 24 compuesta de una superficie de 64.896 metros cuadrados; lindando: al N. O., con el arroyo Maldonado; al S. E., con la fracción de la quinta 26 ya descripta; al N. E., con la 25 y al S. O., calle en medio con la 31.

Dista de la plaza principal unas 15 cuadras, y 9 de la estación del F. C. P.; dan frente a la calle Sixto Laspiur, cercado en todo su perímetro por alambrado de siete hilos y frente de tamariscos, posee arboledas. Tiene un cuerpo de edificio compuesto de seis piezas, con pisos de madera, galería en todo su alrededor; un segundo cuerpo de tres piezas y demás dependencias; un tercer cuerpo de cuatro piezas, pisos de tabla y ladrillo; independientemente, cuatro piezas más destinadas a depósito; dos invernáculos, molino con tanque de material y dos más Samson, un pozo surgente e instalación de agua corriente, etc.

BASE DE VENTA $ 53.300

El comprador continuará haciendo el servicio de la hipoteca originaria de $ 40.000 que reconoce la propiedad, reducida hoy a pesos 37.161 con 594 milésimos y abonará en dinero el exceso sobre esta suma hasta el precio de compra. Los títulos pueden ser examinados en la oficina del Banco antes del remate. Verificado éste, no habrá lugar a reclamo. Seña 5 o|o y comisión 1 o|o, que serán exigidas en efectivo en el acto del remate, el que se efectúa con sujeción a lo dispuesto en las leyes vigentes números 8172 y 9155. Por informes ocurrir al Banco Hipotecario Nacional 25 de Mayo 245, (capital federal) o a su sucursal en Bahía Blanca y en La Plata. Aviso iniciado en LA EPOCA, el 20 de octubre de 1916.
2|10 v. Nov. 3.

SUCURSAL SANTIAGO DEL ESTERO

CAMPO EN EL DEPARTAMENTO GENERAL Belgrano, con superficie de 11.249 hectáreas y 34 áreas. Préstamo N.o H.o 64|11615 serie C. H. A., de $ 100.000. El Banco Hipotecario Nacional rematará en su local calle 25 de Mayo N.o 245 (Capital Federal), el día **MARTES SIETE DE NOVIEMBRE DE MIL NOVECIENTOS DIEZ Y SEIS A LAS DOS DE LA TARDE**, una estancia denominada Quinza Cruz o República, ubicado en el departamtnto de General Belgrano, a corta distancia de la estación Pinto y Malbrán (F. C. C. A.) con superficie de 11.249 hectáreas y 34 áreas; lindanoo: al norte, con don Gaspar Taboada o Ramón J. Chaves; al sur, con sucesión de San Miguel; al este con el fisco Malbrán y Casares y al oeste, con el río Salado. Toda la estancia está subdividida en potreros y alambrada, y aparte de ser costa del río Salado, tiene agua permanente de represas y lagunas. Existen también en la referida propiedad, dos casas, varios ranchos y dos grandes corrales.

BASE DE VENTA $ 101.000

El comprador continuará haciendo el servicio de la hipoteca originaria de $ 100.000 que reconoce la propiedad, reducida hoy a $ 94.268 con 060 milésimos y abonará en dinero el exceso sobre esta suma hasta el precio de compra. Los títulos pueden ser examinados en la oficina del Banco antes del remate. Verificado éste, no habrá lugar a reclamo. Seña 5 o|o y comisión 1 o|o, que serán exigidas en efectivo en el acto del remate, el que se efectúa con sujeción a lo dispuesto en las leyes vigentes números 8172 y 9155. Por informes ocurrir al Banco Hipotecario Nacional 25 de Mayo 245, (Capital Federal o a su sucursal en la ciudad de Santiago. Aviso iniciado en LA EPOCA, el 24 de octubre de 1916. 2|43 v. Nov. 7.

CAPITAL

POR EJECUCION JUDICIAL. — FINCA calle General Urquiza números 176|78 entre las de Victoria y Alsina. N.o H.o 1708. serie C. H. A. 6 o|o. El Banco Hipotecario Nacional rematará en su local el **VIERNES 10 DE NOVIEMBRE DE 1916, A LAS 2.30 P. M.**, una finca ubicada en la calle General Urquiza números 176|78, con edificio compuesto de dos plantas, con las siguientes distribuciones: PLANTA BAJA, con entrada por el N.o 178, se compone de vestíbulo, sala, 4 habitaciones, comedor, baño, cocina, despensa, un pequeño cuarto, y en entrepiso dos piezas de servicio; y PLANTA ALTA, consta de vestíbulo, sala, antesala, 4 habitaciones, comedor, baño, cocina, despensa, y en altos dos piezas de servicio. Terreno mide: 8.66 metros de frente al O., por 27.07 metros de fondo en el costado S.; teniendo en el costado N., 27.50 metros, y en el contrafrente al E., 8.67 metros, o lo más o menos que resulte dentro de sus paredes divisorias.

BASE DE VENTA $ 32.000

El comprador continuará haciendo el servicio de la hipoteca originaria de pesos 29.000 que reconoce la propiedad, reducida hoy a pesos 26.522 con 483 milésimos y abonará en dinero el exceso sobre esta suma hasta el precio de compra. Los títulos pueden ser examinados en la oficina del Banco antes del remate. Verificado éste, no habrá lugar a reclamo. Seña 5 o|o y comisión 1 o|o, que serán exigidas en efectivo en el acto del remate, el que se efectúa con sujeción a lo dispuesto en las leyes vigentes números 8172 y 9155. Por informes ocurrir al Banco Hipotecario Nacional. Aviso iniciado en LA EPOCA, el 27 de octubre de 1916. 2|60 v. Nov. 10.

CAPITAL

POR EJECUCION JUDICIAL. — FINCA calle San Salvador números 4740|42, entre las de Acevedo y Gurruchaga N.o H.o 9383. Serie C. H. A. 6 o|o. El Banco Hipotecario Nacional rematará en su local el **VIERNES 10 DE NOVIEMBRE DE 1916, A LAS 2 P. M.**, una finca ubicada en la calle San Salvador números 4740|42, con edificio compuesto de una casa habitación al frente y 3 departamentos interiores, con las siguientes distribuciones: La casa habitación, con entrada por el número 4742, se compone de sala, 3 habitaciones, cocina y w. c. Los tres departamentos, con entrada común por el número 4740, se componen dos de ellos, de dos habitaciones, cocina, w. c. y una pieza de servicio en altos; y el del fondo, tiene 2 habitaciones, un galpón, cocina, w. c. etc. Terreno mide: 8.88 metros de frente al N. O., sobre San Salvador; 8.71 metros en su contrafrente al S. O.: 51.82 metros en el costado N. O., y 52.06 metros al S. E., o lo más o menos que resulte.

BASE DE VENTA $ 24.200

El comprador continuará haciendo el servicio de la hipoteca originaria de pesos 20.000, que reconoce la propiedad, reducida hoy a pesos 18.719 con 221 milésimos y abonará en dinero el exceso sobre esta suma hasta el precio de compra. Los títulos pueden ser examinados en la oficina del Banco antes del remate. Verificado éste, no habrá lugar a reclamo. Seña 5 o|o y comisión 1 o|o, que serán exigidas en efectivo en el acto del remate, el que se efectúa con sujeción a lo dispuesto en las leyes vigentes números 8172 y 9155. Por informes ocurrir al Banco Hipotecario Nacional. Aviso iniciado en LA EPOCA, el 27 de octubre de 1916. 2|59 v. Nov. 10.

LICITACIONES

Consejo Nacional de Educación

Llámase a licitación pública por el término de 30 días para realizar las obras de ampliación del edificio fiscal calle Lambaré 967, ocupado por la escuela N.o 3 del Consejo Escolar 11.o, de acuerdo con las bases, pliego de condiciones, presupuesto y planos aprobados al efecto, que tendrán los interesados a su disposición en la Oficina de la Dirección General de Arquitectura de esta repartición.

La apertura de las propuestas que deberán presentarse escritas a máquina, por duplicado y de acuerdo con lo establecido por las leyes de sellos, contabilidad y obras públicas tendrá lugar el día 14 de noviembre próximo, a las 2 p. m. — El secretario general. 1|961 v13 nov.

Comisión de Superintendencia de Marcos Paz

Se llama a licitación pública, por el término de treinta días, a contar desde la publicación del presente aviso, para la provisión de vestuario de verano y ropa interior, con destino al personal y menores de la Colonia de Menores Varones, de Marcos Paz. El pliego de condiciones y demás antecedentes se encuentran a disposición de los interesados en el local de la comisión, Bolívar 65, todos los días hábiles, de 1 a 5 p. m. El acto de la licitación tendrá lugar el día 30 de noviembre, a las 3 p. m., en presencia del señor escribano general de gobierno.

Buenos Aires, octubre 27 de 1916. — Pedro L. Manguero, secretario.
2|67 v. Nov. 26.

BANCOS

BANCO FRANCES DEL RIO DE LA PLATA. — Reconquista 157. Buenos Aires. — Sucursales: Rosario de Santa Fe y Bahía Blanca. Corresponsal en París, Banque Argentine et Francais, 85, Boulevard Haussman 85.

Abona por año, oro sellado y curso legal		
Por depósitos en cuenta corriente	1 o|o	1 o|o
Id. id. a plazo fijo de 30 días	1 1|2 "	1 1|2 "
Id. id. a plazo fijo de 60 días	2 1|2 "	2 1|2 "
Id. id. a plazo fijo de 90 días	3 1|2 "	3 1|2 "
Id. id. a mayor plazo	convencional	
Id. id. en la Caja de Ahorro, después de 60 días	4 o|o	4 o|o
Cobra:		
Por adelantos en cuenta corriente	9 o|o	9 o|o
Descuentos de pagarés y letras convencional.		

Todas las operaciones bancarias, Emisión de giros y cartas de crédito. Transferencias telegráficas.

Títulos, Cobranzas de cupones y valores Administración de propiedades. Colocaciones hipotecarias por cuenta de tercero.

Servicio especial de giros postales franceses y remesas de fondos a los movilizados. — La Dirección.

BANCO ESPAÑOL DEL RIO DE LA PLATA. — Casa matriz en Buenos Aires, Reconquista número 200.

Capital subscripto	$ 100.000.000.— m|n
Capital realizado	" 98.025.880.— "
Fondo de reserva	" 47.924.176.12 "
Prima a cobrar	" 1.181.472.— "

Sucursales:

En el exterior: Barcelona, Bilbao, Coruña, Génova, Hamburgo, Londres, Madrid Montevideo, con una agencia, París, Río de Janeiro, San Pablo, Santos, San Sebastián, Valencia y Vigo.

En el interior Adolfo Alsina, Bahía Blanca, Balcarce, Bartolomé Mitre, Concordia Córdoba, Dolores, La Plata, Lincoln, Lomas de Zamora, Mar del Plata, Mendoza, Mercedes, (Buenos Aires), Mercedes, (San Luis), 9 de Julio, Pehuajó, Pergamino, Posadas, Rafaela, Rivadavia, Rosario con una agencia, Salta, Salliqueló, San Juan, San Nicolás, San Pedro, Santa Fe, Santiago del Estero, Tres Arroyos, Tucumán y Villaguay.

Agencias en la capital:

Número 1, Pueyrredón 185; núm. 2, Almirante Brown 1422; núm. 3, Vieytes 2000; número 4, Cabildo 2027; núm. 5, Santa Fe 2201 núm. 6, Corrientes 3200; núm. 7, Entre Ríos 1145; núm. 8, Rivadavia 6902; núm. 10, Bernardo de Irigoyen 1600; núm. 11; Caseros 2965; núm. 12, Charcas 1357; núm. 15, Bernardo de Irigoyen 364; núm. 16, Reconquista y Paseo de Julio.

Corresponsales directos en todos los países.

Abona por depósitos en moneda local	
En cuenta corriente	Sin interés
A 30 días	1 1|2 o|o
A 60 días	2 "
A 90 días	3 "
A mayor plazo	convenc.
Depósitos a premio con libreta desde 10 $ moneda nacional hasta 10.000 $ después de 60 días	4 o|o
Cobra:	
En cuenta corriente	8 o|o
Descuentos generales	convenc

El Banco se ocupa de toda clase de operaciones bancarias en general. — Buenos Aires, octubre 1.o de 1916.—Elías D. Arambarri, gerente general.

BANCO DE LONDRES Y RIO DE LA PLATA. — Buenos Aires, Bartolomé Mitre 39. — Barracas al Norte, Montes de Oca 701. — Once, Pueyrredón 301. — Santa Fe 2122. — Bernardo de Irigoyen 1138. — Boca, Almirante Brown 1159.

Abona por año	Papel	Oro
Por depósitos en cuenta c.	sin int.	sin int.
Id. a la vista, con libreta.	sin int.	sin int.
Id. id. a plazo fijo de 3 meses	3 o|o	1 o|o
Id. id. a plazo de 6 meses.	3 1|2 o|o	1 o|o
Por depósitos en Caja de Ahorros hasta 10.000 $ papel, después de 60 días.	3 "	sin int.
Cobra por año		
Por adelantos en c. cte.	8 o|o	8 o|o

Depósitos en Caja de Ahorros se reciben en las siguientes sucursales: Once de Septiembre, calle Santa Fe, calle Bernardo de Irigoyen, Boca y Barracas.

Buenos Aires, abril 1.o de 1916. — James Dey. Barry Scott gerentes.

PROFESIONALES

ABOGADOS

Dr. FRANCISCO BEIRO
TALCAHUANO 287 U. T. 976 Libertad

Estudio de los doctores
José María Sáenz Valiente y Andrés Ferreyra (hijo)
Abogados
Lavalle 1378 U. T. 4240, Libertad

Dr. VICENTE C. GALLO
Estudio: Avenida de Mayo 1411
U. T. 665 (Libertad)

Dr. FERNANDO SAGUIER
Estudio: Florida 440
U. T. 6087 (Avenida)

Dr. HIPOLITO LEYS
Estudio: Lavalle 930. U. T. 3608 (L.)

Dr. DOMINGO E. SALABERRY
Defensa 188

Dr. JOSE M. GIUFFRA
Estudio: Talcahuano 446

Dr. PEDRO A. FOX
Estudio: B. Mitre 454

Dr. LEONARDO PEREYRA IRAOLA
Estudio Florida 880, U. T. (Av.)
Esmeralda 1212, U. T. 1521 (Juncal)

Dr. RAUL MANRIQUE
Estudio: Av. de Mayo 823
U. T. 193 (Libertad)

Dr. JULIO A. ROJAS
Estudio Uruguay 546. Dpto. 3. — U. T. 1955, (Libertad).

L. BOUSQUET y Cía.
Asuntos judiciales. Cobranzas a comisión. Cangallo 521, Esc. 19.

LUIS F. MAGALDI
Agrimensor nacional
Estudio: San Martín 142. Esc. 37 de 10 a 11 y de 4 a 5

DENTISTAS

Dr. MIGUEL ELKIN
Cirujano dentista. — Consultas de 9 a 11 y de 2 a 6. Chacabuco 409.

Clínica dental nocturna y diurna
Dr. NATHAN BLITZ
Cirujano dentista
De 8 a 12 a. m. y de 1 a 6 p. m. Nocturna de 7 p. m. a 2 a. m. — Av. de Mayo 975, primer piso. — U. T. 1672, Lib. — Buenos Aires.

MEDICOS

ANALISIS LABORATORIO Y FARMACIA *Abierto Día y Noche*
SUIPACHA 477 U. T. 318 Libertad DOCTORES **NELSON**

Doctor PICCININI
Especialista en enfermedades secretas: gastro intestinales y piel. — Consultas de 11 a 12 a. m. y de 2 a 5 p. m. Consultas 5 pesos, aplicaciones del 914, 20 $. — Corrientes 1211.
196|v|Jul. 16

Dr. A. C. REBUFFO
Enfermos de los ojos
Consultas de 10 a 11 y 2 a 6 p. m.
Bmé. MITRE 1038

Dr. A. NOCETI
Enfermedades de los ojos y prescripción de anteojos. De 1 a 6 p. m.
MAIPU 535

Dr. MARTIN M. TORINO
Médico cirujano. Enfermedades crónicas e internas. Ha trasladado su escritorio a ARENALES 1640. Consultas de 1 a 2. 219|v|Jl. 24

Dr. ENRIQUE E. MANSON
Médico del Hospital Rivadavia. Señoras, Partos y Cirujía abdominal. — Consulta de 2 a 4. Montevideo 927. — Director del Sanatorio Althabe, Crispo y Manson de la calle Estados Unidos 1038.

Dr. E. G. FIGUEROA
Afecciones intestinales, estómago y abdominales, tratamiento especial de las hemorroides. — Santa Fe 1273. De 4 a 6 de la tarde.

AVISOS VARIOS

"LA MERCANTIL"

Es la que adelanta más dinero sobre pólizas de empeño.
886 — LAVALLE — 886

Banco El Hogar Argentino

Avenida de Mayo 886

Tiene casas y departamentos en alquiler, en esta capital y pueblos suburbanos.

ESPLENDIDO LOTE DE TERRENO en Martínez F. C. C. A., a 3 cuadras de la estación, mide 30x60, todo alambrado en tejido de 1.80 m., una pieza, pozo de balde y muchos árboles frutales. Venta al contado. Ocurrir Publicidad LA EPOCA, Avenida de Mayo 769.

COBRADOR CON GARANTIA EN EFECTIVO y buenos certificados se ofrece, Tacuarí 440. Del Valle.

PRESUPUESTO GRATIS
CIUDAD O CAMPAÑA
— EMPRESARIO PINTOR —
Juan J. Guerra
San Salvador, 3869
BUENOS AIRES

CONVOCATORIAS

COMPAÑIA INCINERADORA LIMITADA. — (Sociedad Anónima). — Convocatoria. — Por resolución del Directorio y de acuerdo con las disposiciones contenidas en los Estatutos Sociales, se convoca a los señores accionistas a la quinta Asamblea General Ordinaria, que tendrá lugar el día 6 de noviembre de 1916 a las 4 p. m., en las oficinas de la Compañía, Avenida de Mayo número 665, primer piso, para tratar la siguiente

ORDEN DEL DIA:

1.o Aprobación de la Memoria, Balance General y Cuenta de Ganancias y Pérdidas correspondientes al quinto ejercicio terminado el 30 de junio de 1916.

2.o Elección de un Director Titular y un Director Suplente.

3.o Elección del Síndico y Síndico Suplente.

4.o Designación de dos accionistas para aprobar y firmar el acta de la asamblea.

Para poder concurrir a la asamblea, deberán depositarse las acciones en las oficinas de la Compañía, con tres días de anticipación al designado para la asamblea. — El Directorio.
1|966 v. Oct. 31.

CAJA INTERNACIONAL MUTUA DE PENSIONES. — Fundada en 1901. — Convocatoria. — Se convoca a os señores socios de la institución, al Referéndum Plebiscitario que de acuerdo con el estatuto y el reglamento, se efectuará durante los días comprendidos entre el 8 y 15 de noviembre próximos, inclusives, con el fin de sancionar las reformas proyectadas a los artículos 30, 39, 44 y 57 del estatuto, creación de los artículos 88 y 89 (Reformas publicadas en los Boletines de la Institución correspondientes a los meses de Septiembre y Octubre de 1916) y autorización al presidente para efectuar las tramitaciones que deban hacerse para la aprobación del S. G. de las reformas proyectadas, pudiendo aceptar o nó las modificaciones que imponga el P. E., facultándolo para reducir los nuevos estatutos a escritura pública ante el Tribunal de Comercio.

Buenos Aires, octubre de 1916. Juan B. Giudice, presidente; Alfredo Borlasca, secretario. 1|983 v. Nov. 8.

SOCIEDAD ANONIMA INDUSTRIAL GANADERA Mercantil "Dorado". — Se avisa a los señores accionistas que por resolución del Directorio de 18 del corriente mes, se ha dispuesto repartir un dividendo provisorio de uno y medio por ciento sobre todas las acciones integradas, el que se hará efectivo en las oficinas de la Sociedad, calle Lavalle N.o 341, escritorio 330, desde el 2 de noviembre próximo inclusivo de 3 a 5 p. m.

Se advierte que en el acto del pago se pondrá en todas las acciones un sello que indique la reducción del capital y en las sujetas a rescate, de acuerdo con la resolución de la asamblea de marzo 21 del corriente año, otro sello que exprese esa circunstancia.

Buenos Aires, 23 de octubre de 1916. — L. Arturo Dorado, presidente.
2|41 v. Oct. 31.

SOCIEDAD ANONIMA INDUSTRIAL GANADERA Mercantil "Dorado". — Se avisa a los señores accionistas que de acuerdo con lo resuelto por la Asamblea General Extraordinaria de marzo 21 del corriente año, el directorio ha procedido a determinar la numeración de los títulos de acciones sujetas a rescate por reducción de capital y que es la siguiente:

Para el primer rescate los títulos N.o 8; 15; 18; 19; 23; 26; 31; 32; 38; 44; 45; 46 de quinientas acciones cada uno: N.o 80; 81; 82; 83; 93; 94; 95; 96; 97; 111; 112; 113; 114, 115, 121; 122, 123, 124, 139, 140, 141, 142; 157; 158; 159; 160 de cien acciones cada uno; N.o 240; 241; 245; 246; 247; 248, 249, 250, 251, 253, 281, 282, 283, 284, 285, 286, 287, 288; 289; 299; 300; 301; 302; 303, 304, 305, 306; 307; 346; 347; 348; 349, 350, 351; 352; 353; 405; 406; 477, 513, de diez acciones cada uno.

Para rescates sucesivas los títulos N.o 84, 85; 86; 87; 88; 89; 90, 91; 92, 98; 99; 100; 101; 102; 107, 108, 109, 110, 116; 117; 118; 119; 120; 130; 131; 132; 133; 134; 135; 136; 137; 138; 143; 144; 145; 146; 152; 153; 161; 162; 173; 191, de cien acciones cada uno; N.o 290, 291, 292, 293, 294; 295; 296; 297; 298; 308; 309; 310; 311; 312; 313; 314, 315; 316, 317, 318, 319; 320; 321; 354; 355, 356; 357; 358; 495; 551, de diez acciones cada uno.

El primer rescate se efectuará desde el 2 de noviembre próximo inclusive, en las oficinas de la Sociedad, calle Lavalle número 341, escritorio N.o 330, de 3 a 5 p. m.

Buenos Aires, 23 de octubre de 1916. — L. Arturo Dorado, presidente.
2|42 v. Oct. 31.

BANCO PROVEEDOR DEL RIO DE LA Plata. — 2.a Convocatoria. — Por resolución del Directorio y no habiendo tenido lugar la Asamblea en primera convocatoria por falta de número, se convoca a los señores accionistas a la asamblea extraordinaria que tendrá lugar en las oficinas del Banco, el miércoles 15 de noviembre próximo, a las 6 p. m., con el objeto de tratar la siguiente

ORDEN DEL DIA:

1.o Disolución anticipada de la sociedad y nombramiento de liquidador.

2.o Nombramiento de dos señores accionistas para que en representación de la asamblea firmen el acta de la misma.

De acuerdo con lo dispuesto en el art. 25 de los estatutos, los señores accionistas deberán depositar sus acciones antes del día 18 de noviembre próximo a las 4 p. m.

Buenos Aires, octubre 28 de 1916. — El secretario. 2|62 v. Nov. 13.

INFORMACIONES DE ÚLTIMA HORA

Servicio telegráfico del Exterior

(De la Agencia Havas y de nuestros corresponsales)

HUNDIMIENTO DE UN LANCHÓN INGLÉS

LONDRES, octubre 28. — Un lanchón británico fué hundido.

Su tripulación fué apresada y llevada a Alemania.

PARTE OFICIAL INGLES

LONDRES,t octubre 28. — Se dió a la publicidad el siguiente comunicado oficial:

"La artillería enemiga resultó activa durante la noche en la vecindad de Les Oxufs.

"A excepción de ésto, no hay nada que relatar".

PARTE OFICIAL RUSO

PETROGRAD, octubre 28. — Se dió a la publicidad el siguiente comunicado oficial:

"En el frente oeste prosiguen reconocimientos y cambios de tiroteo en ambas márgenes del Oystutza.

"En la región de Dornaivatra, el enemigo apoyado por la artillería lanzó una serie de ataques furiosos, obligando a nuestras avanzadas a abandonar dos alturas.

"Resultaron un fracaso unos ataques del enemigo al sud de esa región".

En la Cámara de Diputados

Voto de confianza al gobierno

PARIS, octubre 28. — Después que el ministro de guerra, general Roques, hubo dado explicaciones sobre la aplicación de la ley Dalbiez, la cámara de diputados otorgó por 464 votos contra 71 un voto de confianza al gobierno.

ALEMANIA VIOLA LA NEUTRALIDAD DE HOLANDA

Protesta del gobierno de La Haya

La HAYA, octubre 28. — El gobierno holandés presentó una protesta al gabinete de Berlín por la violación de la neutralidad cometida por un globo dirigible tipo zeppelín la semana pasada volando sobre territorio holandés.

EN LAS LINEAS DE FRANCIA

Ultimas informaciones

PARIS, octubre 28. — En el Mosa los alemanes atacaron violentamente al oeste de la aldea de Douaumont, pero el fuego de barrida de la artillería, propiamente dicha, y de nuestra nueva artillería de trinchera, rechazó completamente al enemigo.

El bombardeo incesante y encarnizado de los alemanes en todo el frente norte de Verdún, especialmente en Douaumont, en el bosque de Fumin y en la batería de Damloup, revela que tienen la intención de continuar contraatacando.

Sin embargo, todo hace prever que los franceses, con los medios de que disponen, pueden esperar confiadamente el resultado de los nuevos combates.

La última acción, puramente local, dió por resulatdo el apretamiento de los dientes de las tenazas alrededor del fuerte de Vaux, y la toma de prisioneros.

Debido al mal tiempo reinante la artillería es la única que desempeñó su papel en ambas orillas del Soma.

EL KAISER EN PELIGRO

Una bomba sobre el tren imperial

Muerte del maquinista

PARIS, octubre 28. — Telegrafían de Zurich que una bomba arrojada por un aeroplano aliado mató al conductor del tren que conducía al emperador Guillermo.

LA GUERRA SUBMARINA

Más vapores noruegos hundidos

LONDRES, octubre 28 — Los vapores de matrícula noruega Bygdo y Lysland fueron hundidos por submarinos alemanes.

LAS TROPAS GRIEGAS DE LA TESALIA SERÁN INMEDIATAMENTE RETIRADAS

ATENAS, octubre 28. — El retiro de las tropas griegas de la Tesalia se iniciará inmediatamente accediendo al pedido de la "entente" en ese sentido.

DETENCIÓN DE UN BUQUE NORUEGO

NUEVA YORK, octubre 28. — El buque noruego Larvik fué detenido por buques de guerra alemanes y conducido a Cuschaven.

La huelga de los ferrocarrileros de Larissa

Conflicto solucionado

PARIS, octubre 28. — Telegrafían de Atenas que la huelga de los obreros del ferrocarril de Larissa ha quedado solucionada.

Los huelguistas reanudan el trabajo.

BRASIL

Huésped distinguido. — Llegada de boys-scouts. — El vapor Planeta. — El subdirector del Lloyd Brasileño. La situación en Alagoas. — Nuevo ministro uruguayo. — El azúcar.

RIO DE JANEIRO, octubre 28. — Se encuentra aquí el conocido médico francés Charles Noenning, director del comité médico del hospital americano de París.

El viaje del distinguido facultativo y notable cirujano obedece a una corta licencia que le ha dado el gobierno francés.

—En viaje de recreo y con el fin de realizar propaganda en favor de los boys scouts, han llegado a esta capital los jóvenes Luis Recke y Carlos Bonhomme, pertenecientes, el primero a la Asociación Argentina de Boys Scouts y el segundo a la 1.ª similar peruana.

Ambos partieron de Buenos Aires en 1914 y han recorrido a pie 10.000 kilómetros llegando hasta Baiga, puerto en el Perú.

—Todavía no se tienen noticias del vapor Planeta, del Lloyd Brasileño, que salió el 17 del corriente de Buenos Aires, trayendo un cargamento de trigo.

Aunque existen temores sobre su paradero, confíase en que la tardanza del vapor obedezca a su reducida marcha.

—Algunos diarios comentan enérgicamente la actitud del subdirector del Lloyd Brasileño, renunciando su puesto, por negarse el presidente de la república a vender a un sindicato norteamericano la aludida compañía nacional de vapores.

—Los telegramas que llegan de Maceió, dicen que los políticos que se habían dividido han vuelto a uniformar opiniones, normalizándose así la situación política.

A raíz de esta solución, el gobierno nacional desistirá de la anuciada intervención.

—En la próxima semana el señor Manuel Bernárdez, presentará sus credenciales como nuevo ministro del Uruguay en el Brasil.

Como se recordará, el aludido diplomático fué periodista en Buenos Aires y hasta hace poco desempeñó aquí el cargo de cónsul general de aquel país

—Continúan en la plaza de Recife, las fuertes compras de azúcar para Italia.

En la semana que hoy termina, una sola firma vendió 40.000 bolsas para el gobierno italiano.

CHILE

SANTIAGO DE CHILE, octubre 28. — Existe un acuerdo entre los partidos para que el actual canciller continúe en sus funciones en el futuro gabinete.

—La comisión de relaciones exteriores de la cámara de diputados despachó favorablemente el proyecto de límites con Bolivia. Acordó informar favorablemente el proyecto de fondos de viaje para diplomáticos. Esto se relacionaría con los fondos otorgados para el viaje del canciller señor Tocornal a Río de Janeiro.

—En el senado existe acuerdo para que después de la interpelación se despachen sin debate los nombramientos diplomáticos.

—El consejo de estado acordó incluir en la convocatoria el proyecto de apertura del istmo de Ofqui.

—El gobierno de Cuba condecoró al ex canciller señor Lira.

—Los congresales y altas personalidades políticas y sociales se han adherido al banquete que se realizará en honor del diputado belga, M. Mellot. Dicho banquete resultará una elocuente manifestación de simpatía para Bélgica.

—Comunican de la Paz: los convencionales republicanos banquetearon al candidato a la presidencia de la república, doctor Escalier, que partirá para Buenos Aires. Regresará en breve para activar los trabajos de su candidatura presidencial.

—El presidente de la república se encuentra enfermo.

PROVINCIAS

BUENOS AIRES

La vida en un hilo. — La terrible policía de Corrientes

BELLA VISTA, octubre 28. — La policía acaba de asaltar, armada a remington, el domicilio del ciudadano Onofre Figueroa, conduciéndolo abusivamente al cuartel, por medio de la calle e incomunicándolo rigurosamente.

Anoche hubo un disparo de arma de fuego cerca de su casa.

El detenido es radical, hombre honesto y buen correligionario.

La situación local es peligrosa con los continuos atropellos de la policía.

El comisario Ayala ha declarado que concluirá con todos los radicales.

Maniobras socialistas

MAR DEL PLATA, octubre 28. — El partido socialista local, con el solo propósito de producir la anarquía en el seno del radicalismo que permanece en esta ciudad completamente neutral, ha hecho aparecer un suelto en "La Vanguardia" del 25 del corriente, en que figuran los radicales como principales protagonistas en un asunto del concejo deliberante.

Es la fracción comunal independiente la que hoy rige los destinos del pueblo, no los radicales, como asegura "La Vanguardia".

Lo que ha sucedido es lo siguiente: En el sorteo efectuado para la renovación de concejales, han cesado en sus funciones los dos representantes socialistas, cosa que les ha producido muy mal efecto.

Los socialistas, como nunca pierden la oportunidad de hacer cuestión de estado en el más nimio asunto, organizarán un mitin para protestar, tergiversando hechos y haciendo aparecer como un fraude el sorteo que fué completamente legal.

El presidente del concejo deliberante, doctor Constantino, en vista de que el diputado Rodríguez de Vicente pasara una nota manifestando que se retiraba del recinto por haberse cometido un fraude y una violación, lo acusará por injurias, previo desafuero de su carácter de diputado.

En la Escuela Normal — Desahogos del régimen — La sequía — El oficialismo — Nombramiento comentado

25 DE MAYO, octubre 28. — Con motivo de quejas interpuestas y a fin de investigar la verdad de las denuncias hechas contra la dirección de esta escuela, encuéntrase en esta ciudad el inspector señor Werfield Salinas.

Ultimamente se ha comentado vivamente el hecho de que el director solicitase el concurso de la policía para investigar el paradero de unos centavos perdidos por un alumno. La policía representada por un oficial y un agente, procedió al registro de los alumnos de un grado, sin comprobar nada.

—El órgano oficial de las autoridades comunales de ésta, comenta en una serie de editoriales, las ovaciones brindadas al doctor Irigoyen con motivo de la asunción del mando presidencial, criticando acerbamente los entusiasmos populares y a los radicales de ésta ciudad a los que trata de lacayos.

La opinión general comenta desfavorablemente estas publicaciones.

—Resiéntense los sembrados por la prolongada sequía.

—Nótase movimiento inusitado en las dependencias oficiales, trabajándose hasta de noche, en labores que se mantienen reservadas. Ignórase la causa de este movimiento fuera de costumbre.

—Se ha comentado en esta ciudad la noticia de LA EPOCA, sobre el nombramiento del señor Mariano J. Igarzábal empleado de la policía de esa capital. El señor Igarzábal actuó como comisario en ésta ciudad, distinguiéndose por la persecución a los radicales.

Fiesta escolar. — Fundación de un centro recreativo. — Demostración. — Viajero.

SAN FERNANDO, octubre 28. — Las alumnas de la escuela normal nacional dieron ayer una fiesta en honor de la condiscípla Avelina Torres Barcala, que ha obtenido los dos primeros premios en los concurso literarios habidos en Lincoln para todas las escuelas normales nacionales de la República. Se le obsequió con un pergamino firmado por sus compañeras y un artístico ramo de flores naturales con una expresiva dedicatoria del personal docente.

—Para el 1.o de noviembre próximo el profesor señor Salvador Cabrera Galíndez ha invitado en la casa-quinta en que actualmente vive, a toda la juventud de Arroyo Largo, á objeto de cambiar ideas para la fundación de un centro recreativo, que llevará el nombre de Almafuerte, en honor, dice la invitación, al mas grande de los poetas sudamericanos.

—Se ha fijado par el 19 del entrante mes la fecha en que este vecindario, a iniciativa del señor Pablo L. Carabelli, hará una demostración pública al director y cuerpo médico del hospital Petrona Villegas de Cordero, en reconocimiento a los desinteresados servicios que prestan en dicho establecimiento.

Se hará entrg de una medalla de oro al director doctor Jorge y un pergamino a cada uno de los médicos, firmados por los concurrentes al acto además de un álbum, en el que ya se han recogido las firmas de todo el vecindario.

—Encuéntrase en las islas del Paraná Pinf, donde pasará unos días, el escritor señor Juan José Soiza Reilly.

Luvias. — Enfermos. —Escolares

SUIPACHA, octubre 28. — En algunas partes del partido ha llovido de quince a veinte milímetros, lo que beneficia a la agricultura y ganadería.

—Enfermas las señoras María P. de Dillón, María Elena R. de Ellif.

—Ha visitado esta localidad el inspector de escuelas, señor Córdova, con el objeto de llevar a la práctica la refundición de la escuela núm. 2 en la número 1 y el traslado de la núm. 4 a un barrio más poblado. Esta medida con ser tan justa es resistida por las autoridades locales quienes se empeñan por favoritismos en que conserven la dirección de los colegios mejor situados y más concurridos, a excepción algunas maestras que poseen título de enseñanza infantil con perjuicio para los que tienen diploma normal.

El cuatrerismo — Falta de vigilancia policial — Las autoridades y el juego

MERLO, octubre 28. — La población continúa alarmada con los robos, matanzas y cuereadas de animales yeguarizos que están a la orden del día, dada la falta de vigilancia de la policía, que permite se realicen con tanta audacia.

En repetidas ocasiones he dicho que si se cometen estos hechos sin que se pueda establecer los autores, el único responsable es el comisario local, que en lugar de establecer vigilancia para aprehender a los cuatreros, los pocos agentes con que cuenta esta comisaría, están para guardar el orden en el garito de propiedad del juez de paz.

De lo que se preocupa más la policía, es de molestar con mucha frecuencia al vecindario, haciéndolo comparecer a la comisaría para informarse de la vida privada, y recomendarle que concurra a una determinada casa de negocio que es el garito "Conservador".

Este comisario que demuestra tanto celo por el desempeño del cargo que inviste, en vez de inmiscuirse en cosas que no son de su incumbencia, y que están en pugna con las leyes, y abandonar la comisaría todos los días, ausentándose a la capital, mejor sería que hiciera policía y velara por la seguridad de los habitantes, que es la primera obligación que tiene a cumplir.

SANTA FE

Velada — Defensa agrícola — Lluvia — Varias

GALVEZ, octubre 28 — Tuvo gran éxito la velada musical realizada anoche en el teatro Moderno a beneficio de la sociedad Pro Amigos de la Infancia, de Santa Fe, cuya iniciativa se debe al señor profesor Luis V. Gavirondo.

—Han quedado designados por la Defensa Agrícola de Rosario, encargado del galpón de material señor José Cuestas, subinspector señor Rino Rolla, y ayudante señor Castelar.

Es de lamentar que en otras estaciones cerca de ésta se haya designado a personas que carecen de todo medio para trasladarse a las colonias, y además no tener esos conocimientos prácticos, como si fueran del lugar.

—Llovió en ésta unos 12 milímetros, beneficiando a los campos de pastoreo y a los sembrados de maíz.

—Sigue siendo muy delicado el estado de salud de la distinguida dama señora Catalina Arias.

—En igual estado, la niña Delia Campana.

—Aun no se ha podido dar con los autores del robo que le hicieron al señor Lasaga, gerente del Banco de la Nación Argentina en ésta y cuyo monto es de 650 pesos en efectivo.

Lluvia

PUERTO SAN MARTIN, octubre 28 — Después de dos días de temperatura bastante sofocante, ha llovido por espacio de dos horas, llenando de alegría los hogares de colonos, que veían con la prolongación de la sequía, perdidas las cosechas de lino, trigo y maíz.

CORDOBA

CORDOBA, octubre 28. — Los representantes del partido socialista, habían pedido la cesión de nuestro primer coliseo, el teatro Rivera Indarte, para dar conferencias de propaganda política. Teniendo en cuenta razones que luego referiré, el ministro de gobierno negó el teatro. Con tal motivo, el diputado nacional doctor de Tomaso, envió al gobernador un telegrama que el dctor Loza ha contestado en los siguientes términos:

"Diputado nacional señor Antonio de Tomasso, congreso nacional, Buenos Aires: Tengo el agrado de contestar su telegrama en que solicita reconsideración de la resolución denegatoria del pedido formulado por el partido socialista del teatro Riera Indarte, para una conferencia de propaganda de las ideas que informan su programa. La resolución expresada se ha dictado en mérito de deberes que este gobierno estima ineludibles, no obstante profesar el mayor respeto por la libre emisión de las ideas y por todo lo que importe una exteriorización de progreso en el orden intelectual, científico y artístico. Integrando las teorías del partido que usted representa, principios que, como se ha demostrado públicamente hasta en el seno del parlamento argentino, afectan los intereses más caros de nuestra nacionalidad habiéndosé llegado a agraviar los sentimientos más dignos de veneración y respeto que inspira el concepto de patria.

El gobierno que presido, fiel a las tradiciones de esté pueblo y celoso y guardián, en la parte que le incumbe, de los altos y fundamentales intereses de la nacionalidad, no puede, sin mengua de su deber, accder al pedido que contesto, cediendo su mejor coliseo, creado y sostenido para la cultura del arte en sus múltiples manifestaciones y para rendir culto a nuestras tradiciones y al sentimiento patrio, y no para perturbar su criterio, desvaíndolo de esas sanas corrientes del patriotismo, que purifican su ambiente y tonifican el organismo nacional. Saludo con mi distinguida consideración. —Eufrasio S. Loza".

Además ha tenídose en cuenta, que en las asambleas de carácter popular en los que los concurentes ocupan un lugar de acuerdo a sus fuerzas para triunfar en la brega para conseguir ubicación cómoda, el teatro Rivera Indarte, había sufrido desperfectos de importancia en sus butacas, palcos y demás, las que están amuebladas con el lujo y condiciones necesarias para los espectáculos artísticos en que el público se selecciona. Por ello, el gobierno tenía en proyecto una reglamentación estableciendo los casos de excepción en que dicho coliseo podía ser cedido.

La actitud del gobierno, ha provocado protestas en los pocos elementos internacionales de ésta y sirve de pretexto a los ataques, intencionados de sus adversarios políticos. En cambio la opinión sensata hácele objeto de sus aplausos.

SALTA

En el Central Norte. — El público y los empleados.

SALTA, octubre 28. — Coméntase el proceder abusivo usado por el interventor del ferrocarril Central Norte, don Federico Martinsen, en la persona del señor Amin Domínguez, comerciante y estanciero de Carril. El mencionado señor Domínguez viajaba el miércoles en tren de Talapampa, con dos niñitas hijas suyas: cerca de la estación Cerrillos, vió desocupado un compartimento de los que existen en los coches de primera para familia y lo solicitó al guarda del tren, quien dióle permiso para ocuparlo. No había transcurrido diez minutos cuando entra en el mismo compartimento el interventor y al encontrarlo ocupado, lo increpó en forma descortés, obligándole a salir, manifestándole que si no se había fijado que estaba ocupado. El señor Domínguez abandonó los asientos, pasando al salón sin replicar en la forma merecida, por venir con dos criaturas, que ante la actitud del empleado "modelo" llenáronse de espanto y rogaron al padre se retirase. Tenemos conocimiento de que este empleado no sabe tratar al público, con el que es sumamente descortés y grosero en su trato. Respecto al asuntos que nos ocupa, hay una falta tan grave o más que la denunciada; esto es, que al señor Domínguez, en la estación Salta, el jefe de ella don Gabriel Martínez, le negó el libro de quejas, una vez puesto de acuerdo con el interventor. Dado que procederes de igual índole repítense continuamente, haríase preciso se ordenaran las investigaciones correspondientes a objeto de cortar de raíz esos incorrectos procederes.

CHACO

Enlace — El nuevo gobierno

COLONIA PRESIDENTE URIBURU, octubre 28. — Efectuóse en ésta el enlace de la señorita Matilde Salas con el joven Buenaventura Valbuena, que fué presenciado por varias y distinguidas familias de la localidad.

Después de la ceremonia nupcial se efectuó un animado baile en un ambiente de amables expansiones. Los novios recibieron numerosos obsequios y felicitaciones y en ésta han constituído su nuevo hogar.

—El vecindario en general aplaude con entusiasmo las primeras medidas del nuevo gobierno, medidas moralizadoras que sin duda han de influir favorablemente en estas inmensas lejanías semicivilizadas de la patria. También se agradece un afectuoso saludo del señor ministro de agricultura doctor Pueyrredón que ha dirigido a un ex correligionario domiciliado en ésta, y se espera que el referido secretario de estado hará practicar cuanto antes la mensura ya decretada de este pueblo.

Ecos Parlamentarios

El senado que adoptó el sábado inglés en cuanto se refería a sus sesiones, parece querer extenderlo a todas sus dependencias, pues aunque los empleados están todos en sus puestos, el cumplimiento es completamente nulo.

Donde hay actividad es en la secretaría privada del presidente, donde el prosecretario, señor Guzmán Rodríguez, en unión de un taquígrafo y otros empleados, encuéntrase en la ardua tarea de contestar las miles de tarjetas, cartas y telegramas de felicitación recibidas por el doctor Luna, con motivo de la asunción del cargo de vicepresidente de la nación.

El Dr. Blanco Villalta, que es a la vez un notable escultor, ha expuesto hoy en el gran hallcentral del congreso una espléndida maquette en yeso, representando al gaucho. Es la obra del Dr. Blanco Villalta a estar a la opinión de personas entendidas en la materia, una obra de alto mérito artístico, no solo por lo bien acabada de la misma, sino porque el autor ha sabido simbolizar la figura legendaria de nuestro criollo.

La obra ha sido muy visitada por senadores y diputados y su autor felicitado por la feliz concepción que ha tenido.

GUERRA Y MARINA

APTITUDES FISICAS DE LOS MARINOS

El ingeniero Alvarez de Toledo dictó una resolución disponiendo que no podrá ser incluído en el cuadro de ascensos ningún jefe u oficial que no haya sido previamente declarado apto físicamente por autoridad médica de la armada.

La dirección general del personal encomendará a la división sanitaria la confección de un reglamento que determine las exigencias físicas que deben satisfacer en cada grado para ser declarado "apto", disponiendo asimismo el momento oportuno para un examen médico de todo el personal superior.

VISITA A PUERTO MILITAR

Contrariamente a lo asegurado por algunos colegas, podemos anunciar que el presidente de la república no podrá visitar en noviembre las dependencias navales de Puerto Militar, a causa de impedírselo sus múltiples ocupaciones.

CAPITAN DE FRAGATA, CAMIÑO

Se ha presentado al misisterio el comandante del crucero "Buenos Aires", capitán de fragata Ricardo Camino, ex jefe de la secretaría particular del ministro saliente.

LOS INDIOS DEL CHACO

El comandante de la 5a. división de ejército, coronel Solá, ha informado al ministerio que un escuadrón del regimiento 5 de caballería ha llegado a Embarcación, comunicando su jefe que no hay novedades ni mayores alarmas en Campo Durand, donde destacóse una patrulla. Agrega el coronel Solá que los indios se internan en el Chaco a medida que por fracciones son licenciados por los ingenios donde han trabajado hasta la terminación de la zafra.

MOVIMIENTO DE BUQUES

Procedente de Comodoro Rivadavia esta mañana amarró en la dársena Sur el transporte petrolero "Ministro Escurra", conduciendo un cargamento de combustible líquido que desembarcará en dicha dársena.

—Esta tarde entró en la dársena Norte el transporte "Chaco", de donde trae carbón para el servicio de la armada.

MUNICIPALES

EL RECORRIDO DE LOS TRANVIAS

La empresa del Anglo-Argentina, según informe a la intendencia, ha resuelto prolongar, a partir del 3 del mes entrante, la línea número 36, refundir con una sola línea número 35, los 36 y 37 actuales y, finalmente, modificar el recorrido de las números 34 y 37, en forma que oportunamente indicaremos.

BAÑOS PUBLICOS

Próximamente el departamento de Obras Públicas elevará a la superioridad un proyecto donde se estudian las condiciones para establecer un servicio de baños públicos y piletas de natación en algunos de los grandes parques de la capital. A estar a la memoria que acompaña el proyecto, el costo de las obras se elevaría a 70.000 pesos, aproximadamente.

El mismo departamento ha dispuesto que sea construida una pasarela en la esquina de las calles Miatagua y Godoy Cruz.

CONCIERTOS PARA MAÑANA

La banda municipal concurrirá mañana al Parque de los Patricios, donde dará un concierto de 3.30 a 5.30 de la tarde.

La del regimiento 1o. de infantería concurrirá al Zoológico, donde dará otro concierto a las cuatro de la tarde.

PALACIO DE JUSTICIA

TURNOS

Fuero civil: Juez doctor Juan Carlos Lagos con los secretarios, doctor Palleja el 28; doctor Achával Rodríguez el 30 y doctor Pagano el 31.

Fiscal: doctor J. M. Padilla; recusaciones, juez doctor Roberto Bunge.

—Fuero comercial: Juez doctor Alberto Estrada con los secretarios, Dr. Curutchet el 28 y 31; doctor Sarecci Calvo el 30.

Fiscal: Dr. Isaac Arriola; recusaciones, juez doctor Martín y Herrera.

CAMARA COMERCIAL

Se han dictado por este tribunal las siguientes resoluciones:

Definitivas: José Aznar contra Enrique J. Marenco, se revoca: José Boucau contra Francisco Damiani, se revoca.

Deciva, Farina y D'Alessio contra Ferrocarril Central Buenos Aires, se confirma.

—José Sedda contra Daniel Barry, se confirma; Roccatagliatta y Cía. contra la municipalidad de la capital, se confirma; Vilagelini S. de R., Teófilo contra Santoro Durañona, se confirma.

Autos interlocutorios, L. Arcadio Legrand y A. J. Diehl contra Rafael de Miero, se revoca; Lorenzo Severa e hijos contra Antonio Savecchia, se confirma, Vicente Posadas (su concurso) contra Andrés Traverso y Cía., se confirma.

Benito Villanueva contra Felipe R. Lanfranco. Improcedente.

COBRO DE PESOS

El juez de lo civil, doctor Pedro V. Meléndez por la secretaría del doctor J. T. Oderigo ha dictado sentencia en los autos Isaac Jodfrey Charles, contra la sociedad R. Rodrigo Botet y Cía., por cobro de pesos, se admiten las excepciones opuestas, debiendo el actor depositar la suma de 5000 pesos con costas.

MUNDO COMERCIAL

EXTERIOR

Trigo

CHICAGO, octubre 28. — Se realizaron operaciones con mercado muy firme.

Para el trigo colorado americano, embarque en el mes de diciembre se obtuvo en la primera rueda de hoy el precio de 188.

Ayer cerró a 184 3/8 en centavos oro americano por bushel.

Para remesas a entregar en el mes de mayo se anotó hoy al precio de 186 3/4.

En las operaciones últimas se negoció a 184 3/8.

WINNIPEG, octubre 28. — El trigo colorado americano, entrega en el mes de octubre, obtuvo en la primera rueda realizada hoy en este mercado, el precio de 189 en ctvs. oro americano por bushel. El precio adquirido, para remesas a entregar en la misma fecha, en las operaciones realizadas ayer fué de 187 1/2.

Maíz

CHICAGO, octubre 28. — Para el maíz mixto americano a entregar en diciembre se registró hoy el precio de 89 5/8 centavos oro americano por bushel.

En las operaciones realizadas ayer se cotizó a 89 1/8 centavos oro americano.

LINO

DULUTH, octubre 28. — El lino entrega en octubre se negoció hoy en este mercado a 267 1/2.

El precio obtenido para las remesas a entregar en la misma fecha, en las operaciones de ayer fué de 267 1/2.

Para remesas a entregar en el mes de diciembre, hoy se anotó el precio de 264 1/2, anotándose ayer a 264 1/2.

BOLSA DE PARIS

PARIS octubre 29.—

La Renta francesa de 5 o/o. se cotizó hoy a 90; la de 3 o/o. se cotizó a 61.10.

INTERRUPCION TELEGRAFICA

NUEVA YORK, octubre 28. — Por interrupción en el cable inglés no se recibieron hoy las cotizaciones de los mercados triguero y maicero de Liverpool y asimismo las de lino de Hull y Calcuta. Espérase regularización del servicio a unas horas más.

PRONOSTICO DE EMBARQUES DE TRIGO

NUEVA YORK, octubre 28. — Los embarques mundiales de trigo se calcula para esta semana, en 950.000 quarters contra 1.257.000 a que ascendieron la semana anterior y 1.629.000 en igual período del año pasado.

EMBARQUES DE AUSTRALIA

NUEVA YORK, octubre 28. — Calcúlase en 59.000 quarters la cantidad de trigo exportado por Australia en la actual semana. Como podrá verse, las salidas de este producto son insignificantes comparándolas a las de la semana anterior, en que las exportaciones llegaron a 201.000 quarters.

EMBARQUES DE LA INDIA

NUEVA YORK, octubre 28. — En la India se exportaron esta semana 83.000 quarters de trigo contra 214.000 de la semana anterior y 14.000 de lino contra 35.000 en la semana anterior. En la misma semana correspondiente al año pasado se embarcaron 18.000 quarters de lino.

LINO DE LA INDIA A FLOTE

NUEVA YORK, octubre 28. — La existencia a flote de lino procedente de la India se estiman en 191.000 quarters.

Esas existencias en la semana anterior se calcularon en 200.000 y las que correspondieron al mismo período del año pasado fueron de 104.000 quarters.

INTERIOR

MERCADO DE CEREALES A TERMINO DE ROSARIO

Unica rueda

Maíz: para noviembre 600 toneladas a pesos 7.05; para diciembre, 2000 íd. a 7.25; para enero, 1400 íd. a 7.45; para febrero, 400 íd. a 7.67.

Lino: para enero, 300 toneladas a 2[illegible]

Precios de ajuste

Una vez realizada hoy la única rueda de este mercado se anotaron para los productos agrícolas a entregar a término, los precios siguientes:

Trigo: para noviembre, a 14.40; para diciembre a 14.80; para enero, a 14.[illegible] para febrero, a 14.80; íd. disponible, a 14.40.

Maíz: para noviembre, a 7.05; para diciembre, a 7.25; para enero, a 7.45 para febrero, a 7.65; íd. disponible, a 7.[illegible]

Lino: para noviembre, a 20.50; para diciembre a 20.80; para enero, a 21; para febrero, a 21; íd. disponible, a 20.[illegible]

BOLSA DE CEREALES DE ROSARIO

(Precios oficiales)

Trigo: base 80 kgs.	$	14.40
Id. base 77 íd.	"	13.85
Lino: base 4 o/o	"	20.35
Maíz	"	6.92 1/2